南華日報

本報創刊於民國十九年二月一日（第三三六二號）

今日出紙弍大張　零售每份弍仙

集孫中山先生字

South China Daily News
49, Hollywood Road
HONG KONG
P.O. Box 369

香港荷理活道四十九號

督印鄺修鴻

電話	電報掛號	郵局信箱	本港報費	國內	國外
弍五六一二	有線電：五四七八 無線電：九八五零	第三六九號	每份零售弍仙 每月暫收四毫 全年暫收四元	每月壹元 全年拾二元二毫 （郵費在內）	每月一元九毫 全年弍拾弍元 （郵費在內）

香港政府特准掛號新聞紙類第一三六號

〈中國圖書印刷公司承印〉

社論

九國公約的存廢問題

中國把九國公約當作金科玉律，實在是一件不可思議的事。該約第一條，謂「除中國外締約各國協定尊重中國之主權與獨立暨領土與行政之完整」，這明明說中國本身缺乏力量，必須各國共同維持，才能存在，豈不是國家的一個大恥辱？所以中國一旦認爲本身足以維持其主權與獨立暨領土與行政的完整，即應宣布廢棄該約。

有許多人不明瞭九國公約的眞義，認爲中國可以靠這個公約來維持中國的生命，其實完全是一種誤解。**列强訂約的目的，在避免各國因在華利益發生衝突，尊重中國主權云云，不過是一個手段而已。** 假設其中一國違反此項協定，其他國家並無制裁義務，這一點英國早已正式表示，其他各國雖未正式表示，但事實上也毫未盡制裁的義務。現在列强的態度，只不過是維護它們在華的權益，中國的命運如何，早已置之度外，近來美國對日抗議，但要求日本把中國門戶仍舊開放，對於中國領土主權一字不提，於此可見一斑。**中國的生命，只有靠自己去維護，要想靠這個九國公約來發生靈驗，這實在是天下的愚事。**

有些人比較明瞭九國公約的，認爲中國可藉此宣傳，使美國發生援華制日的運動，然而美國的當局和人民，會這樣容易受中國的鼓動嗎？我們從九一八就做這種工夫，直到現在，除去了紙上和口頭的同情，美國對付日本，僅僅是廢棄商約，然而通商還是照舊！然則對美宣傳的無效，難道重慶竟無所感覺嗎？我們認爲決不會的，**重慶在表面上是對美宣傳，實質上還是對內宣傳，使人民懷有希望。——其實是幻想——以便拖下去罷了。**

按該約中，各國聲明尊重中國主權等等，視爲中國的利益，於是中國被規定應盡「門戶開放機會均等」的義務。自從九一八事變以來，中國的主權和領土被損，各國並未盡它們維護的責任，但是中國仍尊繼續履行義務，甚至有人說我們這次抗戰，是維護「門戶開放」政策，並且引以自豪，這樣拚命要盡義務的國家，世界上實不二見。這班人根本不知道，究竟「門戶開放」政策是怎麼一回事。簡單說起來，**門戶開放，機會均等，這個政策何嘗是中國的？**我們勸一班盲目宣傳家，不要再信口胡說。

列强對於九國公約的態度，曾對日正式表示過，即日本如有建設性的提議，它們也樂於考慮。這種表示，說明它們無意替中國維護主權領土，它們雖明知它們在華的權益，決不能絲毫無損，同時也不願全部退出，所以它們惟有要求日本壓全它們一部分權益罷了。**現在它們只要求日本仍保持『門戶開放』政策，但是它們絕未要求日本，必須先撤兵，然後才談修改九國公約。** 所以列强方面，對於九國公約，至少已承認可以修改，然而中國還當作金科玉律，不容一字更亂，豈不是不可思議嗎？

我們認爲國人應有共同的覺悟，即九國公約在目前情狀之下，只不過是中國的義務，而非權利，我們決不能希望九國公約會發生力量，來幫助我們達到最後勝利。 我們必須認清現實，解脫國際的羈絆，只有自認中國是一個永遠不長進的國家，才會頌揚九國公約，想靠它能維持中國主權與獨立暨領土與行政之完整，**和平運動者，是決不懷有此種想頭的！如果中國自身可以維持其領土主權，九國公約當然自動的失去效力，中國從此開始。達到和英美等國平等的關係，所以九國公約的廢止，是絲毫不含有排斥英美的意義存在其間的。**

國產標準

小型球

全國選用

大批運到，優待小型球協會，九龍小型球總會，小型球聯會會友，及兒童游樂場註册之球隊，照原價概收八折，並承代造小型球球門，球網，球衣，旗幟等，歡迎各小型球球會會友參觀，香港區各小型球球會，如欲購國產標準小型球，可往灣仔水渠街同義研究會購買，或去函九龍華興書局（電話五六二七四號）通知，本書局經理當即派伴攜小型球按地址送上，概不另收送費，參加白羅仙杯華大杯澳門九龍區賽之球隊，已全各球會球友，皆採用國貨標準小型球，常備港九學校教科書，選售優等教職用，留文房用品，及排球籃球等。

華興書局　九龍旺角上海街門牌四百九十六號　電話五六二七四

美泰電版公司

製版精美。起貨迅速。諸君光顧。無任歡迎。

地址：荷里活道門牌第四十九號　電話三二九二五

戒烟鼻祖

精神餅

主治

凡染有者請紅丸癮鴉片速服精神餅戒除不論新癮舊癮担保絕無痛苦開胃消滯夜睡安寧快捷斷癮携帶便利價值相宜的確戒毒不可多得之聖藥也

一打庄　每樽實價六毫

瘡科之王

半邊消

主治

乳瘡乳嚴遠年爛脚對口瘡疔風濕腫痛遠年痔漏及一切外科等釀不論初起醞症之際痛激心脾與及久醫不愈膿血長流一經貼治未成即消巳成即潰止痛生肌埋口價廉科至乃物

各處藥房均有代售

真肺癆與假肺癆問答

掃痰丸

（問）肺癆症有眞假乎其症狀如何分辨（答）假肺癆其平素肺弱多痰或常易傷風咳嗽或頻起咳嗽或單聲咳痰喘出血或肺痿吐白痰此種症世人多以爲肺癆其實未成肺癆名曰假肺癆（問）眞肺癆病狀若何（答）眞肺癆面色枯槁吐痰咳痰中帶血成痰如劍花膠大肉消瘦氣喘潮熱喉痛易嘶啞眞肺癆之症狀也（問）假肺癆又以何種爲最易成眞肺癆者（答）凡以肺弱痰多常易傷風咳嗽兼居人稠密之區土氣濕之地此食易成眞肺癆也吾入廳注意而防範之（問）然則肺弱多痰常易傷風咳嗽以何法能徹底治之（答）本醫生臨症經驗之掃痰丸善治肺弱多痰肺虛氣喘常易傷風等症服之能保不變癆（問）掃痰丸是肺癆專藥乎（答）非肺癆之專藥也但患肺癆者又非食掃痰丸不可蓄肺癆症乃肺癆由積濁痰所致須服掃痰丸以消滅其痰令肺轉復强並時時吸引新空氣省勞勞戒色節食依此而行之其肺癆症自然全也然惟能治其成癆之時不若治其未成癆之候對於肺病多痰常須服掃痰丸能免異肺癆之症此本醫生經驗治法也

治痰最靈——大人常食養肺化痰　小兒常食定驚消滯

江伯昭醫生創製

各處藥房均有代理　本醫生寓澳門板樟堂街廿四號二樓

上海安芬氏

崇治鷄眼與及硬皮藥水

每樽四毫　暫收弍毫

各藥房均有賣

半日消

大號陸毫　叁號式毫　剪此告白　買一送一

日堅持不賠償不割讓方針
中國獲得完全獨立
圖中日友好合作東亞獲永遠和平
日米內首相向貴院闡明對華立場

（廿四日東京電）日本貴院會議、廿四日上午十時開會、先將牧野法正案、及輸出毛織物管理法案、交付委員會後、乃移入一般質問、建部遯吾氏問、昨年十月、格魯大使謂美人未能明白東亞新秩序、此實遺憾、現時世界當向新秩序推行、由東亞新秩序而樹立世界新秩序、我國欲從大義著眼、呼籲中國完全獨立、即近衛聲明之出發點、現內閣當亦以此信念處理事變也、對於近衛聲明、即有多少疵議、亦當大度不較、近衛聲明之所謂最少限度保障、蓋即係日本完全遂行道義上義務之下列兩點、有關東亞新秩序之內容、一、東亞新秩序、當要組織中日一體之東亞社會聯合、共同滿進、二、欲建設新秩序、而蔑視民族心理者、必難獲得成功、凡上所述、敢問政府之見解如何、首相答、東亞新秩序之建設、係欲打倒有害共指導精神之蔣政權、使中國獲得完全獨立以圖中日合作、實現善隣友好、經濟提携、共同防共、使東亞得永遠和平、故與侵略戰爭根本不同、若得達成目的、別無賠償金、及割讓領土、政府堅持此方針、努力使國民不生怨念、至於政治之運用、則當愼重檢討、已決定者、則積極行云、文相答、義務教育之延長年限、乃係刷新教育之內容、以養成次代之國民、課程亦已全部修正、外相答、外交方針、係採道義外交之方針云、零時散會、

有田出席貴院答覆質詢

日飼政義外交前進
期使各國理解日無侵畧野心
副島表示尤應獲得英美理解

（二十三日東京電）日本貴院會議、廿三日下午一時續開、藤田商相對于十六日大河內輝耕子之質問產業組合事業新設問題、答謂、將與農林省洽商、然後決定態度、繼而副島問、我國對英美情勢不論何國、皆要採取正義外交、而中日事變爲列國所誤解者、實屬遺憾、尤其對英國、素愼重考慮之點甚多、日本現已放棄侵略主義、而曾被列國認爲侵略主義、此則外交之不統一及孤實、且時時喜弄不謹愼之言辭、此則徒授人口實而無益、日本在內則大言壯語、而一到國際場裡、則又過于謙讓、在外使臣、甚爲固執、惟知與其駐在國增親善、駐外武官亦然、海軍士官畢業後、使其航海遠洋、增長國際智識、此法甚善、惟陸軍在將入軍隊教育之前、亦應先使其認識世界、至於經費、料不至困難、在建設東亞之今日、犧牲已大、更當以正義外交前進、拋棄媚態外交、使各國理解事變眞意、與愛永久和平之國家提携、未審外相之意見如何、外相答、各國不能理解日本眞意、而認爲侵略、實屬遺憾、外交悉以正義進行、正在努力使能理解我國建設東亞意見、各界抨擊外務省者、固有所聞、惟不善者、將改正之、首相答、尊意已悉、當官民一致協力以副衆望也、副島續稱、英美不能理解日本眞意、此點尤應留意、深屋隆太郎問、欲確立戰時體制、當擴充生產、一意主張低物價政策、似有危險、爲擴充生產計、政府當從速改正價格、首相答、政府乃堅持低物價政策、以決定適當物價、而期擴充生產力、則須官民互相連繫云、三時四十三分散會

無意發行獎券
吸收民間游資

（廿三日東京電）貴院預算總會、廿三日下午舉行、即將本年度總預算爲議題、行審議、先由藏相、陸相、海相、及就臨時軍事費預算追加案、及臨時陸軍材料資金預算追加案、相繼說明後、即開始質疑問答、水野吉太郎氏問、一、政府有意發行航空友石油等有獎債券乎、二、對國民之生活安定、採取何種方針、三、市町村雖可合併、然政府所見如何、四、政府命令、可否改由播音傳達於各地乎、藏相答、航空事業經費、計已入預算之內、爲吸收民間游資而發行有獎債券、其法固好、惟有獎勵僥倖、及妨害善良風俗之虞、故不舉辦、至於民間游資之吸收、目下正在考究中、水野鍊太郎問、首相曾任衆院稱、改革官吏制度、同時就身分保障法、加以考慮、有無實行之決心乎、（因首相缺席、故保留答辯）旋由前田利定子爵、向文相質問教員轉職問題、及中學校入學考試制度等、四時散會、

（二十四日東京電）日貴族院預算總會、二十四日上午十時開會、岩倉道俱男問、東京大阪間、可否開築汽車路線乎、鐵相答、因經費甚大、結果、不擬興築、中山太一問、戰時產業與和平產業、當爲車之兩輪、和平產業多係中小商工、其轉業失業之對策、雖見成績、但獎勵生產不相當、[illegible]代用品、[illegible]國民生活、又生產原料資材之輸出第三國、似須加以限制、政府意見如何、商相答、和平產業、固當重視、但現時注重軍需及新軍需、與準軍需等工業、實非得已、將來則擬向中戰時兩方面、養成國內之經濟實力、中小產業之資力本弱、又係多數國民所關、故當保護助成之、原料資材限制輸出、固亦同感云、下午零時散會、

英國高射砲準備射擊

日阿通商談判
雙方意見已告一致

（廿四日東京電）第一次日阿通商會議、廿三日下午開會、詳商兩國文化關係之增進、及兩國商工團體之連絡問題、阿國對於日本意見、皆表贊成、旋討論阿國提案、由關係者詳細說明、下午五時半散會、下次定三月十三日在神戶開會云、

日藏省
對通貨對策
仍採臨時辦法

（廿四日東京電）日大藏省對通貨膨脹之對策、當初本欲實行最高發行限度制、嗣與日本銀行商討結果、仍照臨時辦法措置、對紙幣發行制度之根本的改革、尚須暫爲擱置、待事變終了後、管理制度全部改革時、始實行之、

對齋藤事件
日政黨態度
意見不一致

（廿四日東京電）日本政黨各派、對齋藤事件之態度、殊不一致、政友會中島派及時局同志會、則力主開除齋藤之議員籍、民政黨首腦部則強硬反對、政友會久原派及社大黨、亦有同樣之對立、故尚待廿四日開會聽取齋藤氏本人之聲辯後、各派方可作最後之決定、再於廿七日開會總決云、

（路透社廿四日東京電）衆議院下星期開會討論齋藤案、衆議院之懲戒委員會、今日下午開會研詢、齋藤出席力辯其本身所持之立場、懲戒委員會經此次會議之後、則可造一報告書、向衆議院獻議、將來此案結果如何、現尚難明、衆議院中有等議員謂、齋藤被驅逐出國會、則國內必發生大反響、而國外必有強大之宣傳、齋藤再獲選、則又令政府更煩惱、又有等議員力主張驅逐之、

日物價統制機構
改革問題
尚難解決

（二十肆日東京電）日本國內物價統制機構改革問題、因閣員意見對立、故其發展、頗堪注目、廿四日上午、藤原商相訪米內首相于其私邸、會談約歷半小時、提出自己所抱之改組案、詳爲說明、希求首相諒解、物價委員會改組問題、定於廿五日之臨時閣議中審議之、按商相之改組計劃、力求運用圓滑、似難將商工省之中央物價委員會仍舊留存、人員則加以調整之、該案準備於廿五日提出臨時閣議討論云、

日外省對菲聲明
菲律濱前驅報發表
對菲無土地之慾望
願與菲締非侵協定
菲評論家認爲有助獨立完成

（合衆社廿四日帳尼拉電）菲律濱前驅報今日發表日外務省之一聲明書、該聲明書係日外務省由電報局拍來該報者、據謂日外相已於二月十日及十四日一再聲明日本對菲律濱無土地之慾望、日本願與菲律濱締結一非侵客協定、日本對菲律濱無土地政治之野心、無待煩言、日菲兩方在地理上相接近、邦交親密、故日政府希望雙方在文化及經濟上聯絡、使雙方均蒙其利、若有等菲人不明瞭日本之眞意、而疑日本有侵略菲律濱之野心者、則殊屬遺憾、此種疑慮、只有增加國際空氣之緊張、吾人希望菲律濱能明瞭日本之政策、免除一切疑慮、向進步繁榮之路途邁進云云、又據該報宣稱、該報曾兩次詢問日外相、而從前所得其答覆俱不令人滿意、據此間評論家之意見稱、日外相從前所發表之聲明書、顧係在日美談判中所表示之一種要脅手段、又有一部份人以爲倘菲律濱之中立地位、得條約上之保障、則有助於菲律濱獨立之完成者、因美國總統可根據菲律濱獨立法案、與他締結條約保証菲律濱中立、該報亦表同情於後一說、但據大多數菲人之意見、以爲日外相有此表示、顧係試探美政府是否有意在一九四六年之後、仍保留菲律濱云、

滬公共租界
將頒限制物價條例
已令警方嚴重注意商場投機份子

（路透社廿四日上海電）據大陸報消息、上海法租界已頒行限制物價之條例、公共租界亦將於日內頒行同樣條例、工部局已令警察嚴密注意商場上之投機份子、

美國務卿
對應付禁運案意見
避免採取急亟行動

（合衆社廿三日華盛頓電）國務卿赫爾氏對記者談話云、關於禁運問題、上議院隨時可以提出討論、因上議院外委會每星期有例會、故隨時可以因應時局之需要、以討論之也、記者問謂、國務卿是否在不久之將來與外委會商議此問題、國務卿未有切實答覆、而只謂國務部只欲將此問題付託於外委會、俾得隨時可以提出討論云、國務部之政策料必係欲避免急亟行動、以免日本之報復、又據某觀察家之意見云、國務卿不欲立即由國會取得禁運權、若政府獲得禁運權、倘此案仍留於國會待時討論則政府與國會均可分担一份責任、又觀察者之意見、外委會對於此問題、必尊重國務卿之意見、議者、外委會一般委員之意見、亦以爲此案毋庸急亟求通過、有一部份委員則仍未有確實表示、但國務卿主張即時執行禁運者、彼等亦必贊成之、

美大使詹森
昨由滇赴渝

（合衆社廿四日昆明電）美大使詹森、已由此間駕汽車赴重慶、滇省府主席龍雲派軍隊隨行保護、

○○○○○○○○○○日對山東半島指定區域

船舶出入解禁

（廿四日上海外訊）日方宣稱、日軍因任魯東作戰、華北日艦隊于五日通告、在山東半島海面指定區域、禁止船舶出入、現由廿四日起宣告解除云、

對炸滇越鐵路
日願和解

（路透社廿三日巴黎電）據官方消息、日政府已將復法國之抗議滇越路被轟炸事件、聞其答覆之內容、措詞和婉、并表示日本政府欲以友誼態度謀解決此事件、

（合衆社廿三日巴黎電）據此間官方宣傳、關於滇越鐵路被轟炸事件、日政府已有答覆、表示願和解滇越鐵路於二月一日被轟炸之事件、但滇越鐵路被轟炸四次、其中兩次係上星期發生者、但日政府之表示顯與法國解決紛爭者此係初次、

美下議院昨予通過
出入口行增資本一億圓案
對外貸欵僅限於非軍事性質
增政府締商約權案辯論終結

（合衆社廿三日華盛頓電）下議院辯論「增加政府之締結商約權力」一案、今日辯論終結、有一議員、提議修改該案、使政府不能變更輸入之煤油、木材、鐵銅等內地稅、但被否決、

（路透社廿三日華盛頓電）下議院銀行貨幣委員會有人提議貸欵三千萬元之軍用品借欵於芬蘭、但被多數票所否決、查上議院所通過之原案、係規定貸欵於中國及芬蘭、只限於非軍事性質者、

（合衆社二三日華盛頓電）衆議院銀行貨幣委員會已一致投票贊成上議院所通過之出入口銀行增加資本一萬萬元案、俾得貸非軍事性質之借欵於芬蘭及中國、

三民主義與和平運動（三）

這就是主張要集合各黨各派與無黨無派來共同解決國事。現在客觀的情勢也需要各黨各派與無黨無派的愛國之士來合作。所以國民黨第六次全國代表大會宣言。便作這樣的決定。

「本屆大會特鄭重宣佈。授權汪同志。延請國內賢智之士。參加中央政治委員會。前此中央政治委員會爲政治之最高指導機關。其人選限於黨員。今當廢除此例。以收集中全國人材之效。……本黨願以至誠聯合全國有志之士。不分派別。共同負擔收拾時局的之責任。」

所以現在作爲政治之最高指導機關的中央政治會議便是羅致各黨各派的一個共同組織。中央政治會議雖以中國國民黨爲中心。並不是中國國民黨一黨的組織。

二。中國國民黨的中心 一方面收羅各黨各派以及無黨無派共同組織政府。使政府的組織可以集中人材。集中意志。共同收拾時局。但同時仍不失爲國民黨中心。因爲第一。中國社會的歷史的條件已使國民黨成爲惟一歷史悠久力量強大與黨員最多的大黨。國內任何一黨都不能和牠比擬。第二。三民主義思想已深入人心。任何政黨的主義和政策都不能同牠一樣地切合中國社會的需要。第三。中國國民政府久爲中國正統的政府。爲了恢復和平。必須由汪先生改組這個正統的政府以爲主體。因此。和平建國的事業。雖然須要各黨各派與無黨無派的有志人士共同參加。但事實上也非國民黨領導不能成。所以新中國的政治仍須以國民黨爲中心。這不是國民黨自己爭取。而完全是客觀的中國社會歷史條件決定出來的。

第四節 民生主義的實質

（一）民生主義與共產主義 孫總理說。「民生主義就是共產主義」。這只是就社會主義的理想與目的說的。因爲任何種社會主義關於如何增進人民幸福這一理想與目的。差不多都是相同的。除了這一般的理想與目的之外。在哲學的基礎和實行的方法諸方面。民生主義與共產主義有本質的差異。

（一）共產主義以物質爲中心。民生主義以民生爲中心。中國國民黨總理 孫中山先生說。「……馬克思以物質爲歷史的重心是不對的。社會問題才是歷史的重心。而社會中又以生存爲重心。那才是合理。民生問題就是生存問題。……就是民生爲社會進化的重心。社會進化又爲歷史進化的重心。歸結到歷史的重心是民生不是物質。」（民生主義第一講）

（二）共產主義以爲階級鬥爭是社會進化的動力。以爲階級利益是不可調和的。所以要提倡階級鬥爭來實行無產階級革命。民生主義則不然。牠認爲階級鬥爭只是社會進化中的一種病態。社會的進化乃是階級合作與經濟利益相調和的結果。中山先生會舉出歐美四項經濟進化的事實。如。(一)社會與工業的改良。(二)運輸與交通工具收歸公有。(三)是直接徵稅。(四)是分配之社會化。都是可以得到大多數經濟利益的調和。促進社會的進化的。所以接着便說。「社會之所以有進化。是由於社會上大多數的經濟利益相調和。不是由於社會上大多數的經濟利益有衝突。社會上大多數的經濟利益相調和。……社會才有進步。社會上大多數的經濟利益之所以要調和的原因。就是因爲要解決人類的生存問題。……人類因爲要有不間斷的生存。所以社會才有不停止的進化。所以社會進化的定律。是人類求生存。人類求生存。才是社會進化的原因。階級戰爭。不是社會進化的原因。階級戰爭。是社會當進化的時候。所發生的一種病症。」（民生主義第一講）因此、共產主義所說的只是社會進化的毛病。民生主義所說的才是社會正常的生理現象。

這是基本的歷史哲學和政治哲學的理論不同。在實行的方法方面。共產主義與民生主義也有絕大的歧異。

（一）共產主義以階級鬥爭的暴力革命來改造社會經濟。民生主義以和平漸進的方法來改造社會經濟。前者以非常的破壞的手段來達到目的。後者則以生理的建設的手段來貫徹主張。

（二）共產主義對於私人工業所有權是根本否認的。民生主義不但不否認私人工業所有權。而且在節制私人資本的和平方法之下。要用國家法律來保護私人工業和資本的適當發展。然而牠決不是要造成資本主義的社會。陷入於私人資本家壟斷工商業的泥牢。牠最注重的是要發達國家資本。以國家資本來建設大規模工業。在國家資本國家工業佔主要的基礎之上。使全民的經濟利益得到調和與進步。

意各報頻傳
歐戰將擴範圍
高加索北歐將有戰事
英艦隊在蘇聯口岸外

(路透社二十三日羅馬電)意國各報連日登載各地來之電訊、均謂歐戰範圍勢將擴大、由北極洋起以至北海一帶、戰機有爆發之虞、又謂高加索及北歐將有戰事、有數報紙則登載柏林方面消息、謂法軍在西里亞之如何活動、又謂蘇聯之煤油產地最易受襲擊、英法及埃及在近東有密切合作、又據羅馬論壇報轉載土耳其之報紙消息、謂倘有一强國進兵入巴爾幹者、土國必加入聯軍方面、實行軍事動作、

(合衆社廿三日倫敦電)哥本哈根方面所傳、謂有一英艦隊發現於馬曼士奇之外、英當局對此未有何表示、據消息靈通者之意見謂、倘英海軍封鎖馬曼士奇、則等於一種戰爭行動打擊一中立國之口岸、蓋蘇聯在表面上、仍係與英國維持良好關係者、料英海軍在馬曼士奇外之目的、在監視德國輪船之行動、倘有此目的者、卽等於實行在該處執行違禁品檢查權、使蘇聯之貨物不能由馬曼士奇運往德國、又使德國輪船不能由大西洋經過北極洋以達挪威水界之安全地帶、而德國之軍用品若由海道運往蘇聯者、亦有被英海軍截留之可能、

(合衆社廿四日哥本哈根電)據一消息、英海軍已開始封鎖蘇聯之馬曼士奇口岸、料該口岸外、有一隊英艦隊監視德國輪船之行動、但此種舉動、幷非係干涉蘇芬戰爭、

(路透社廿三日瑞士京電)據此間報紙消息、柏林人士頗疑慮英海軍在北海活動、且恐英海軍在北歐施行大規模軍事進攻、德當局或將乘英國海空軍未開始大進攻之前先向聯軍下主力攻、

(合衆社二十四日羅馬電)據羅馬信使報消息、土耳其現正集合大軍於蘇土邊界、

(合衆社二十四日伯明漢電)英首相張伯倫在此間演說、謂蘇聯係德國之學徒、但此徒弟尚未能從其師傅處領略得野蠻主義之如何錯誤也、張伯倫之演說詞又間接勸各中立國加入聯軍方面戰爭、各中立國已飽受德國之凌辱、

(路透社廿四日倫敦電)英法聯軍已準備應付蘇聯、倘蘇聯以大規模力量支撑法國者、英法聯軍準備由南至北施行高壓之壓力、以對蘇聯、特別是沿挪威海岸、截留鐵鑛供給之生命線、自黑海至德國截斷煤油供給之生命線、據英當局傳出消息、現正在北方之柏三姆港以燃料接濟德國輪船、蘇聯潛艇、則巡查港外之海面、里海方面、蘇聯之煤油船來往頻繁、最近巳有萬餘噸之煤油、運到蘇聯某一口岸、轉輸入德國、蘇聯海軍部長古士納所夫、巳由莫斯科飛往馬曼士奇、又據士托印方面之報紙消息、北極洋之蘇聯艦隊、巳嚴密戒備、如英海軍干涉德蘇商務者、蘇聯艦隊則實行反抗之、黑海之蘇聯艦隊、最近操演之後、巳返回其根據地、高加索之煤油產區、每夜施行燈火管制、英法海軍有襲擊柏三姆港德輪船之可能、因英法聯軍今尚承認該港係屬於芬蘭者、但蘇聯則必謂該港爲蘇聯所佔有、倘英法海軍對該港有何軍事行動、蘇聯必以自衞爲名起而抵抗、

北歐各中立國家會議
或將組織强有力集團

(路透社二十三日士托邛電)瑞士外相今夜乘專車赴哥本哈根、參與明日之北歐國際會議、丹麥挪威兩國外相亦參加、討論海洋問題及其他有關乎此三國之問題、例如(一)芬蘭若被他國干涉者、北歐諸國應持何態度、(二)如何維持北歐諸國之安定、北歐諸國對於彼等之輪船被交戰國破壞甚爲憤激、但此次會議未必能決定取何項步驟以應付之、

(路透社廿四日哥本哈根電)此間輿論界巳公開表示、謂馬曼士奇之蘇聯艦隊、不難與柏三姆附近之英法艦隊衝突、那威瑞典丹麥三國外相、將於今日開會時討論此問題、英法艦隊集合於北極洋、卽係施行封鎖政策以阻止德商船出入挪威水界、但聯軍此舉、又不免迫德蘇兩國更接近、又迫蘇聯冒險打破聯軍之封鎖線、據莫斯科方面消息、蘇當局認爲國際局面將有嚴重變化、眞理報謂、倘吾人被迫加入戰爭者、吾人亦準備一戰、又紅軍之機關報紅星報謂、紅軍將在敵人之土內作戰、各報又大肆攻擊聯軍艦隊之泊近馬曼士奇及柏三姆、

(路透社廿三日巴黎電)據此間官方之觀察、北歐各中立國、可望組織一强固之集團、以抵抗外來之威脅、其組織內容、有類於巴爾幹集團、

四十八小時中
擊沉潛艇四艘
追擊斯皮提督之英艦凱旋
英海相舉行訓話

(合衆社二十四日倫敦電)據每日前鋒報消息、在過去四十八小時中、德潛艇被擊沉者、共有四艘、其中有兩艘係在本星期四被英空軍所擊沉、本星期五又有壹艘在蘇格蘭東北海岸外被英空軍所追擊、該潛艇被中數彈以後、則不見其踪跡、第四艘則被壹英商船所撞傷、其後則被英飛機所擊沉、

(路透社廿四日倫敦電)此間昨夜盛傳又有兩艘德潛艇在北海被擊沉、但詳情未悉、聞此次英海軍擊沉該兩艘德潛艇、得空軍之協助不少、

(合衆社廿三日倫敦電)曾追擊德袖珍艦斯皮提督號有功之兩英艦亞扎斯號、及武士打號、相繼凱旋歸國、英海相邱吉爾對該兩艦員兵演說、謂英國海上權力、現巳伸展到南中立之區域、及德艦隊之勢力範圍、現在英國有輔助軍艦一千七百艘、英國之新標語爲海軍在此、

(合衆社二十四日倫敦電)英輪亞洲號、昨日在海上撞破一德潛艇、據該船長談、是夜約十時半、月明夜靜、我等之輪在海上航 、速率每小時約十海里、乃突發覺船身有劇烈之震盪、余與其他船員數人、發見一潛艇被吾等之輪所撞擊、預料該潛艇受傷必大、因該潛艇被擊後、尚浮於水面甚久、余立發電於英海軍部、未幾則見有一英機來、余等之輪裝載六千噸之食物、體積甚重、故該潛艇所受撞擊之力必大、

德方報紙
傳擊傷英艦

(合衆社廿四日柏林電)據此間報紙消息、英海軍本國艦隊之旗艦尼爾遜號、於上年十二月間被水雷擊傷頗重、今尙未修復、但據倫敦方面消息、則謂該艦受傷之說不可信、

英飛機
深入德境
傳德機在英被擊落

(路透社廿三日倫敦電)據本社探得一消息、英空軍昨日飛入奧地利及布希米亞偵察時、被德軍發高射炮攻擊、但未有一彈擊中目標、亦未有德飛機升空迎戰、英飛機又曾散下傳單、

(合衆社廿三日倫敦電)今日有一德飛機在愛蘭州之海岸外被高射砲攻擊、聞巳被擊落、據在岸上之人稱、彼等遙見該機之下部噴出一陣白烟、其後則見一件黑物墮下、料卽係該機、又據新德蘭州之居民稱、彼等亦曾見一轟炸機有納粹旗號者、飛度甚低、但英空軍部則謂是晨未聞有德空軍在英國海岸活動、

蘇軍冒雪進攻
維伊普拉城外劇戰
蘇軍傷亡重大仍未奪得維伊普拉
列寧格勒舉行軍事會議

(合衆社廿三日芬蘭京電)芬政府昨日發出報告稱、蘇軍冒雪 攻曼那海陣線、損失奇重、昨日陣亡者三千餘人、維伊普拉城外展開甚劇烈之戰爭、蘇軍以多量之坦克車及大砲參戰、經昨日激戰之結果、被芬軍擊毀其坦克車十六架、又據士托印方面得一未証實之消息、謂史太林巳抵列寧格勒、參加紅軍成立紀念典禮、

(合衆社二十肆日芬蘭京電)據官方宣稱、維伊普拉城雖被蘇軍之砲火所轟擊傷殘頗甚、但芬軍亦堅守該城、蘇軍之前鋒距離該城尚有六里、高維士都砲台、仍在芬軍手中、蘇軍又猛攻由契拉至亞拉巴南湖間之地峽、蘇軍以熾盛之砲火掩護進攻、又與芬軍作劇烈之肉搏戰、但仍不能衝破其陣線、據芬軍報告、謂是役蘇軍損折二千餘人、

(合衆社廿四日莫斯科電)蘇聯最高軍事長官於本星期四之夜在列寧格勒開軍事會議、料係討論對芬蘭戰爭問題、波羅的海艦隊司令官德列布特大將及列寧軍區司令長官耶哥夫里夫將軍、亦參加會議、又聞史太林昨日參加紅軍成立紀念會、

中立國抨擊潛艇政策
德當局將嚴厲報復
荷蘭報紙又作不平鳴

(路透社廿三日阿姆士達旦電)荷蘭之報紙、對於交戰國之傷害荷蘭輪船、甚表憤慨、交戰國潛艇、不預先警告而擊沉荷輪、殊不公平、宣美兩國之輪船、未見有被擊沉者、而只有荷蘭及其他北歐各國中立國受害耳、交戰國之計劃、顯然不只蓄意破壞中立國之輪船、且替各小中立國運載貨物之輪船、亦不能免於被其侵犯、又據駐柏林之通訊員稱、柏林當局對於各小中立國之激昂輿論、甚表不快、倘此等中立國之報紙仍繼續攻擊納粹海戰之方式者、德國將予以嚴厲之答復、德國不能再容許各中立國之輿論、恣意攻擊德潛艇之司令官云、

英輪被追擊
開航不久　途遇德機

(路透社廿三日倫敦電)英輪船哥錫號(二千四百二十九噸)、本星期四之夜、由此間開航、被德飛機追擊、兩小時後、前桅同來、該輪之上部被機關槍彈掃射、彈痕甚多、

蘇軍敗退
遺屍成營

(路透社二十三日芬蘭京電)芬蘭政府今日發出報告稱、蘇軍向務奧拉扎爾衞及亞拉巴安扎爾衞之間兩次 攻被擊退、每次被擊退、則遺棄屍骸約一營人之多、有一路蘇軍攻斯士奇菴尼、亦被擊退、陣亡者八百人、又被俘虜一百、剩都牙湖以北、本星期三、有個蘇軍據點被芬軍擊破、又發芬軍繳獲軍用品無算、包括重砲十二門、機關槍數十挺、

歐土電話
暫告停頓

(合衆社廿四日羅馬電)據此間電話公司報告、由土耳其至歐洲各國之電話交通斷絕、原因未明、據電話局中人談、此或者係暫時性質、不久可以恢復、

(合衆社廿四日匈牙利京電)駐此間及其他各地之合衆社記者欲與土京通電話、而電話不通、據電話局中人謂、係因機件損壞、非係有政治軍事原因、蘇菲亞方面之政治觀察家則謂、土國動員之謠言不可信、因近來時局然非有特別嚴重也、

英挪商約
不久可簽字
德挪商務議定書簽訂

(路透社廿三日歐士勞電)據此間官方宣稱、英挪兩國之商務協定、不久則在倫敦簽字、查商約談判巳在倫敦歐士勞兩地進行多時、又據挪威當局宣稱、德挪兩國亦商訂一通商議定書、目的在使兩國在此戰爭期內能調整商務關係、德挪商務議定書今日可簽字、

沙宣仍留美
返中國期未定

(合衆社廿三日紐約電)上海銀行家沙宣爵士、今日在此間發表談話謂、渠現時不能預料在美國停留若干時、一俟任務完畢、卽可返回中國、

荷續捕間諜
獲若干嫌疑人

(路透社廿三日阿姆士達旦電)荷蘭當局破獲一大外國間諜組織之後、又將捕獲若干名嫌疑人犯、查最近荷蘭各地有人向天空放射火球、其目的顯係指導外國飛機、荷當局現正尋覓線索、弋獲此等奸細、又查數日前、有人在夜間向天空放射有顏色之火球、

亞爾麥輪事件
挪威擬請仲裁

(路透社廿三日歐士勞電)挪威政府欲向英政府提議、倘英挪兩國談判亞爾麥號輪事件無結果者、則提出由國際法庭作仲裁、

瑞典國會通過
空軍擴充案

(路透社廿三日倫敦電)瑞典國會今日通過九千四百五十萬各朗挪(瑞典國幣)之空軍擴充經費案、

前任英陸相演說
力主積極援助芬蘭
若英不援芬蘭則危險屬甚
蘇芬戰事証明芬國基不穩

(合衆社二十三日柏拉茅斯電)前任英陸相倍立夏、在其選舉區內演說、力主張英法聯軍積極援助芬蘭、倘芬蘭被蘇聯擊敗、則蘇聯將在北歐諸國給予德國以種種利益、倘德蘇兩國獨霸挪威瑞典芬蘭、則英國對北歐貿易、將立受影響、現任英國仰給大量鑛產農產及木材於北歐諸國者、倘挪威瑞典芬蘭等國被兵屈服、則英國將被斷絕此種物資供給矣、倘英法聯軍有週密之計劃及決然之行動、則可縮短戰爭之時期、吾人援助芬蘭、雖不免冒險、但不援助芬蘭、則尤爲危險、芬蘭抗戰之成功、或可表明蘇聯國基幷不穩定、

瑞典證明
蘇轟炸瑞境

(路透社廿四日士托印電)據半官消息、瑞典當局經調查之結果、巳証實日前投彈轟炸包扎拉鑛者、確係蘇飛機、

土耳其地震
死亡一百五十八

(合衆社廿四日伊士坦布電)土耳其之開沙列州尚繼續有地震、死亡人數約一百五十名、有一村落發現屍骸一百具、

張伯倫在伯明漢
講戰爭之目的
述聯軍作戰目的三項
閣員宣傳演講告結束

(合衆社廿四日伯明漢電)首相張伯倫、今日在此間發表公開演說、其中對於聯軍戰爭之目的解釋至顯明、據謂第一要反抗德國獨霸世界之企圖、第二要打破軍閥主義之精神、第三要恢復波蘭及捷克斯拉夫之獨立、

(合衆社廿四日伯明漢電)英首相張伯倫在此間發表演說、謂戰時內閣各閣員、兩個月來、分別担任演講、使國人明瞭戰爭之發展情形、余此次演說、係最後一次之宣傳、余今在此演說、合余

回憶上一次

在此地演講之時、卽係在一年前希特勒違背其諾言、宣佈實行幷併布希米亞及波拉維亞、彼時可算係最黑暗之局面、余巳盡余之力、以挽救和平、而當時一再容忍、倘希望希特勒能稍顧全信義也、乃希特勒竟爾違背信義、暴露其一征服世界之野心、其實歷史之教訓、已無人不領會、而希特勒竟有此挑戰行爲、幾令余不信、但余尚發出極明顯之警告、使任何方面不致有所誤會、開時厥後、德政府連續破壞國際法、絕不稍顧人道、非與德國開戰之民族亦無辜受其殘酷待遇、歷代文明人類、所苦心建立之人類生活制度、雖

有若干缺點

但亦可代表人類之最大努大、從中古野蠻時代解脫出來、及根據基督教之根本原則、以建立國際秩序、今此文明人類之制度與秩序、巳陷於危險、只有希望聯軍勝利、始獲保存耳、此係一種眞理、凡距離戰區較遠之國家、亦可明瞭。英法兩國非欲單獨解決此局面、其他之國家亦必須來助、將來非賴各國一致協助、則不能實現裁軍、此係維持永久和平之重要條件也、德國戰爭之目的有兩面、一爲破壞英國、一爲獨霸歐洲、現在各國正陷於長期恐怖中、吾人正在極力扎、以謀打破帝國主義之精神、及希望將來免除軍備競爭、各國變成軍備、自陷於窮困狀態、何獨德國當然、現在吾人只要德國幡然改圖、向吾人表示今後決放棄其「强權卽係公理」之理論、

澳統制鎢產
英澳幷簽協約

(路透社廿三日倫敦電)英政府供應部與澳洲聯邦政府商定一計劃、實行戰時統制澳洲之鎢鑛出產、此項合作之協約、將於下星期在墨爾砵簽字、查澳洲鎢鑛品質優良、平均每年出產一千噸、價鎢將以本月份之市價爲標準、卽六十二司令六便士、

由日赴美
德紅十字會總裁

(廿三日東京電)德國紅十字會總裁果達氏、爲赴美國紅十字大會而來日本、抵東京後、受美國大使與德夫婦及館員之歡宴、氏態度緘默、避免一切外部之接觸、二十三日下午偕隨員三名、由橫濱出發赴目的地云、

美副國務卿
未準備見希特勒

(合衆社廿三日柏林電)據美大使館消息、美國副國務卿維安斯尚未有準備將來見希特勒之程序、維爾斯所乘之意輪拉斯號、在直布羅陀停留三小時之久、因受英海軍檢查也、船上有美國之郵件三百卅四包、係寄往德國及波蘭者、巳被英海軍扣留、

最後電訊

(合衆　土京電)外間謠傳土國集合大軍於高加索邊界、但土當局巳加以否認、

(路透社倫敦電)據每日電聞報消息、芬蘭輪船柏拉達號(六千噸)往薩蘭島外被潛艇攻擊、有若干艘英艦巳急往救援之、聞該輪正在下沉中、

(路透社倫敦電)據此間官方消息、英飛機隊昨日飛入奧地利及布希米亞偵察時、維也納之德軍發高射砲迎擊之砲彈其密、英 追得散開、其後復集合、是夜月光甚亮、英向維也納城投下傳單數萬張、德國國內遍地白雪、是夜未見有德 升空抵抗、

英國詢問
羅國統制煤油目的
羅覆又可爲將來談判基礎
德經濟團到羅京活動

(路透社廿三日倫敦電)最近英政府曾照會羅馬尼亞詢問羅國組織煤油統制局之目的何在、又羅國對德輸出煤油量增加之理由、羅政府巳答覆英國、聞其答覆之內容、可爲將來進一步談判之基礎、俾得改善兩國之通商關係、

(路透社廿三日阿姆士達旦電)據此間報紙消息、德經濟代表各羅遜亞斯巳赴羅馬尼亞京、其任務專係解決羅國供給煤油於德國之問題、可見德國之對於此問題之如何關切、聞各羅遜亞斯將力勸羅政府對於輸入德國之煤油勿徵收白份之二十五之從價稅、

經濟版

安南米跌價之後 暹米價格昨亦大跌
白米跌三毫白碌跌一毫有奇 零沽米商未知能否同樣削價

（本報專訪）我南方人士之以米爲主要食糧，故米糧關係民生重要可知，以本港素稱充足米糧之安樂窩，但自華中華北那之大量搜辦以來，米價自農歷新歲開市，即叠叠破牽高，僑港中下級人士，因此影響生活頗大，昨據消息傳來，暹邏船「夏樂士」號儎來之白米價格，昨日開盆時，大跌三毫之多，而白碌亦跌一毫有奇，誠皆大歡喜也，深願一般零沽商，亦將米價照行上低降，以維民食，則大善矣，茲將昨日行上沽出各米價目，分列於左：

（嚟頭）	（包數）	（每担成價）
永豐祥		
庵波越藍印舊碌	四五二	八·三二
榮發盛青印朴米	三七〇	八·一二
振盛行		
泰國青印白米	五〇〇	九·九四
烏印白米	五〇〇	九·六
烏印白碌	九三三	七·八九
烏印糯碎	五二四	六·七二
隆興棧		
利興棧藍鷄白米	一〇〇	九·六九
藍印白碌	一五〇	八·二四
隆興棧藍印白碌	一〇〇	八·五四
藍印一號碎	一五〇	七·五二
振南行		
萬和隆青印舊碌	四七〇	八·三七
明興隆青兎白碌	一〇〇	八·四七
合元豐藍印舊碌	二〇〇	八·四七
元裕昌青印糯碌	三〇〇	七·三四
仍豐青印白碌	一〇〇	八·四二
佳和紅桔白米	四〇〇	九·六二
振興利青印碌	一一五	八·四二
榮發盛青印碌	二五〇	八·一六
榮豐隆		
公興泰青二星米	五〇〇	十·一七
大達青地球米	二一五	十·〇二
紅地球米	二五〇	九·七五
石豐隆		
青獅米	七三	九·九二
萬成太青月白米	四〇〇	十·〇二
元昌盛青印糯碌	一七六	七·四〇
洪祥發紅印糯碎	六三	六·六八
成南通紅船舊米	三五〇	九·六五
藍印白碌	一五〇	八·三三
乾泰隆		
錦成順青水仙米	三六五	九·六二
乾利棧烏印米	八〇〇	九·四
元昌利青羊白米	五〇〇	九·一四
黃星二號碎	五三	六·九二
隆興利紅喜白米	五〇〇	九·一四
藍印白碌	三〇〇	八·三二
藍印一號碎	三〇〇	七·七二
元盛利青象舊米	一五〇	九·七四
紅象白米	五〇〇	九·一四
和豐盛紅地球米	五〇〇	九·三〇
順泰青星糯米	一一五	九·〇九
榮豐青桃白米	一〇〇	九·〇七

股票市大暢
成交十二家買盆愈旺

（本報專訊）昨日本港各公司股票市況，計成盆者：有均益倉，黃埔船澳，大酒店，置地公司，電車公司，九龍電燈，香港電燈，德律風，牛奶公司，娛樂，屈臣氏等多家。市情大暢，價格除大酒店，娛樂，屈臣氏，三家平穩外，其他一致趨昇，尤以香港電燈每股飛昇拾元，殊足驚人云。茲將昨日各股盆價，分錄如左：

（票名）	（成盆）	（每股價目）
均益倉		四·八〇 四·八五
黃埔船澳		式三·〇〇 式三·五〇
大酒店		五·七〇
置地公司		三八·式五 三八·五〇
電車公司		一七·九〇
九龍電燈	新	五·式五
香港電燈	新	六八·〇〇 七〇·〇〇
德律風	舊	式九·〇〇 三〇·式五
德律風	新	一〇·式五 一〇·三五

牛奶公司	新	式一·八五
娛樂		七·九〇
屈臣氏		九·五〇
蔴纜	（賣盆）	六·二五
大酒店	（買盆）	五·七七
上海銀行		一四五五·〇〇
旗昌燕梳		·九〇
於仁		四七五·〇〇
德忌利士		一〇〇·〇〇
於仁水艇		七·四〇
笠金鑛		一〇·〇〇
九龍倉		一〇一·〇〇
均益倉		四·八〇
黃埔船澳		式三·五〇
大酒店		五·五五
置地公司		三八·五〇
信託公司		四·七〇
永安紡織		一〇·〇〇
電車公司		一七·七五
天星小輪		六四·〇〇
油蔴地輪		二六·二五
九龍電燈	舊	八·二〇
九龍電燈	新	五·二〇
香港電燈		六八·二五
德律風	舊	三〇·五〇
德律風	新	一〇·五〇
牛奶公司	新	二一·五〇
娛樂		七·四〇
南洋		三·五〇
先施		二·〇〇
上海永安		一〇·〇〇
屈臣氏		九·四五

星洲禁貨益嚴 限量改爲禁止

星洲實行禁限非金鎊國商品入口後、本港商廠及各港助庄口無不叫苦、據其刻正籲請港府設法商請星洲當局、酌量改善、不料星洲禁令日益嚴厲、經開始嚴格執行、完全禁止入口、另有量額限制之七十六種、則仍可酌量運往、關於織造品之限制量額、以一九三九年全年進口數字爲標準、不得超越、而本港得有特惠稅之織造廠、因種織根據去年每月運往數量、將出品運星、

商號申請勢將額滿

星洲當局、以前項貨品輸入過於擠擁、當地商號申請許可運入者、源源不絕、恐未及期而限額已滿、勢必失諸平勻、乃將此項限量物數、亦暫禁止輸入、再頒禁令、加緊統制商品入口、該佈告署謂、由佈告日起、至另行佈告日止、所有請求、准許由非金鎊集團地方輸運限制入口之商品來星洲者、一概不准云、星洲當局再頒佈此項新法令後、最遭影響之商品、計穀、肉食、沙甸魚、或浸漬之生果、葱、大蒜、白蘭地酒、日用品及家庭器具、錫碟銅器、電池、紙料、單車、一部份化粧品、如香水等、查本港最近尙有大批疋頭、棉布、人造紗、化粧物品運往、勢必被拒折回、而在發芽苗長中之本港商廠、前途益形黯黮矣、

滬麵粉 法租界三麵粉號開始 其餘粉號亦繼起
購買極擠擁秩序甚佳 切麵業議決暫行停業

（十九日滬訊）本市英法兩租界當局，鑒於近來食糧價格高漲，貧民生計困苦，遂商得福新阜豐兩麵粉廠，每日以七千五百包麵粉，委由二十七家麵粉號代爲平售，每包定價十元另三角，原定今日起開始平售，另法租界菜市路十四號同盛昌，華格臬路三二號福源勤，四八六號興三泰，於昨日起已開始發售，一時前往購買貧民，甚爲擁擠，由法捕房派捕警衛，秩序甚佳，其他二十四家，則定今日開始平售，此次麵粉廠業爲維持民食救濟平民起見，實行平賣一個月，日由阜豐福新兩廠供給麵粉，日供七千五百包，計阜豐「紅藍車牌」五千包，福新「紅福新牌」二千五百包，每包重量四十九磅，廠方批發爲十元，門市加手續費二角，每人每次限購一包，瑞記等二十七家麵粉號，昨已向阜豐福新兩廠出貨，准今日起實行平賣，平賣處之秩序，由租界當局警務處派捕維持，平賣時間上午九時至十二時，下午二時至售完爲止，平賣期內，一律停售其他牌號麵粉。

機製切麵議決停業

上海機製切麵業同業公會鑒於麵粉價格飛漲，以致無法營業，特於昨晨召開臨時會員大會，決議今日起，一致忍痛暫行停業，並推派代表王錦文，朱長庚，王福新，米坤霖等四人，備呈向上海市商會請願，請求予以設法救濟，俾直接向廠商購買，而利平民，聞市商會除勸告復業外，並允所請，聞今日起公共租界及法租界內，朱大興，王源隆，王茂興等二百餘切麵店，將一致暫行停業。

顧商會請求救濟

該業公會昨呈市商會文，呈爲請顯麵粉飛漲缺貨事，竊屬會昨召集臨時緊急會議，本市各會員商店來會報告無貨可做，不得已議決二月十九日起，忍痛停業，深恐當局質問，將先呈報貴會，乞請轉呈當局疏通來源，洽商廠商直接供給屬會，再分派各會員應用，規定數額由本會向各店登記不得囤積，由屬會負責辦理，並請當局限制粉價不得超過十元，同時速辦洋麥以濟粉荒，以利商艱而利民食云。

昨港各滙市穩定
銀行出申滙壹百五十五萬 倫敦銀市近期遠期均報縮

（本報專訪）昨據本港金融界消息、各滙市一致穩定、價格一式、告羅士市、英對美價爲四〇二五、美對英價爲三九六二五、又據倫敦生銀市報告、近期價縮半個咽、即二〇一八七五、遠期價縮半個咽、即二〇一八七五、茲將昨日各滙牌價分錄于左：

英滙	一〇二·八一二五〇
美滙	二四·四三七五〇
法滙	一〇·八五〇〇〇
澳滙	一〇六·三七五〇〇
貢滙	一〇八·二五〇〇〇
暹滙	一五〇·二五〇〇〇
叻滙	五二·五〇〇〇〇
啤滙	八二·一二五〇〇
荷滙	四五·三七五〇〇
菲滙	四八·八七五〇〇
瑞滙	一〇七·五〇〇〇〇
申滙	三四三·〇〇〇〇〇

又卽期司令票價，一〇三一二五，每鎊伸値一十五元八角六仙，豐匯渣打兩行司令票價，一〇三〇三一二五，銀行開倉後，西人司令市現貨入價一〇一八七五，沽出平半個咽，銀行沽荷滙，價爲四五六二五，啤滙價爲八二六二五，渣打銀行入暹紙二千盾，價爲一四五，又入叻紙三千元，價爲五三六八七五，又入貢紙三萬元，價爲一一·八七五，安達銀行入菲紙二仟元，價爲四九八七五，大通銀行入金條二百安，價爲一三七七五，茲將各買賣市錄下。

英滙 銀行入通天司令單價，一〇三〇三一二五，現盤沽價，一零二八七五，入價一〇二九〇六二五。

美滙 銀行入通天大金單價二四七五，沽價二四五。

申滙 東亞銀行沽三萬元，價爲三五五二五，華僑銀行沽二萬元，價爲三五五七五，又沽一十萬元，價爲三五五五，萬國華僑兩行沽二十二萬元，價爲三五五五五，華僑東華亞比三行沽一百一十八萬元，價爲三五六。

金融行市

海外金銀市

倫敦金價		八鎊八司令
倫敦銀價	近期	二〇·一八七五
	遠期	二〇·一八七五
紐約金價		三五·〇〇
紐約銀價		
孟買銀價		三四·七五

海外互滙

英對美	四〇二·五〇
美對英	三九六·二五
英滬近期	四扁一五六二五
英滬遠期	六元八四三七五

海外滙市

種類	電報價	每滬幣元單位
英滙	一〇二·八一二五	一六·二〇二
美滙	二四·四三七五	四·〇九二
法滙	一〇·八五	·〇九二一
荷滙	四五·三七五	二·二〇三八
啤滙	八二·一二五	一·二一七六
呂滙	四八·八七五	二·〇四六
貢滙	一〇八·二五	·九二三
暹滙	一五〇·二九	一·五〇二五
澳滙	一〇六·三七五	一三·〇六一
叻滙	五二·五	一·九〇四七
申滙	三四·三	·九一五

中外紙幣

抄市大金	八三·二五
八九大金	一三三
二一英金	三二·二七
二二聯金	三二·一五
二二印金	三二·二七
一七法金	二五·四五
一舊大費金	一七·三〇
一〇五英金	三二·二七
中央大元	九一〇·〇〇
滙大元	九五〇·〇〇
邊大元	九五〇·〇〇
域大元	九〇〇·〇〇
印英大元	九一〇·〇〇
印羅大元	九〇〇·〇〇
羅保毫	·七六
新雙毫	三二〇·〇〇
舊雙毫	四九〇·〇〇
滬單毫	去八毫
港五仙	去四毫
港仙士	·〇九九五
正鑄紙	一五·四四
什鑄紙	一一·六五
花旗紙	四·〇一
石叻紙	一·八六二五
雪梨紙	三·四一八
荷蘭紙	二·一四一五
山打根紙	一·八四三
呂宋紙	二·〇〇三
勞比紙	一·一八一五
暹羅紙	一·四五
國貨紙	·八九二
法冷紙	·〇八[illegible]
什法冷紙	·〇[illegible]
法冷單	·〇八[illegible]
滙豐司令票	一五·九五
渣打司令票	一五·九五
萬國司令票	一五·九五
荷蘭司令票	一五·八六
通天司令票	一五·九五
滙豐憑單司令票	一五·九五
渣打憑單司令票	一五·九五
滙豐勞比單	一·一八七
渣打勞比單	一·一八七
滙豐花旗單	四·〇〇九
萬國花旗單	四·〇〇九
大通花旗單	四·〇一
安達花旗單	無盆
通天花旗單	四·〇三五
大洋紙現貨	·一八一
期貨	·二八一
什大洋紙	·二六九
十元毫券	·一八八
五元毫券	·一八八
一元毫券	·二六〇
鹿版毫券	·二〇五
改版毫券	·一八五
廣西紙	·一三七
舊中央紙	·〇五七

金銀首飾價

金條		一三七·七五
碎大金		一三三·〇〇
信行	出	一六七·〇〇
恆盛	出	一六七·〇〇
信誠	出	一六七·〇〇
記信隆	出	一六七·〇〇

草菰市暢爽
北江香菰市仍穩定

（本報專訪）我國粵東所出產之北江香菰，質佳味清，譽滿全國。又龍門河源新豐等地所產之草菰，銷塲甚盛，每年正常出產之候，對外埠銷場，則以本港爲總滙地，故本港經營是業者頗衆，其利甚薄也。查昨日廣裕祥行到草菰一大宗，於卽早開盆沽出，中菰頭每担成價一百五十二元至一百九十六元，上行菰每担成價一百卌八元五角至一百四十七元五角，又到北江菰五件，每担成價二百廿九元至二百七十二元，香信成價四百零二元至四百廿九元，德生行又到北江全花菰七件，成價四百卌九元至四百四十六元，多菰三件，四百廿九元至四百卌九元，香信二件，四百四十四元，市暢爽云。

中華新電廠明日開幕

九龍中華電力有限公司、新近在紅磡鶴園所建之新發電機廠、刻已完成、將於下星期一下午五時十五分、由港督主持開幕典禮、該電力公司已柬請港中西有名紳商、屆時前往觀禮云、

本港陸軍今日操砲

駐港陸軍當局佈告、定于今（廿五）日下午六時半至半夜之間、在丙字區內操砲、屆時所有船舶飛機、愼勿接近、免生危險、

歹徒偷柴逞兇 艇伴楊芝被毆斃命

昨晨十時許、深水埗南昌街口發生一離奇命案、蓋有T二九七（H號貨船、儎柴一大帮、泊於南昌街口岸邊、離艇約五十碼地方、有一曠塲、昨日將柴搬上曠塲曬晒、派出船伴楊芝（五十二歲）在塲看守、昨晨十時許、忽有歹徒四五名、盜取柴斤、楊芝瞥見、立即高聲喝斥、並擬前制止、不料歹徒欺負楊芝年老、聯同逞兇、將楊毆擊、然後呼嘯而去、楊乃踹跚步歸船中、不料行至離船不遠之地方、楊卽不能支持、倒地不起、船伴見狀、登陸拯救、覺以藥石無靈、返魂乏術、乃卽飛伴奔赴警署報案、警署派出警員蒞場勘察、乃另黑箱到場、將楊遺屍舁入殮房剖驗、現警方以楊與賊等毆鬥後而仆地不起、或因受傷致死、已分飭所屬、四出踹緝該歹徒歸案究辦云、

來函更正

關於日前報載有「屏山唐人新村一草寮內有避難婦人麥妹被殺」一則、頃據該村來函、略謂該村之業主及住客、無麥妹其人、想或係鄰近地方之誤云云、合予更正、

海外經濟行市訊

（紐約廿四日電）

股票 今日市情呆滯，小交易市價下跌，但糖業則反爲上漲。

麥 因美國西南部雨量充足，預料收成必佳，故麥價有轉順之勢，又因歐戰延長關係麥之藏存頗多。

樹膠 因歐戰關係，拉丁美洲所需要汽車業用膠均須由美國供應，故價値日漲。

英國外滙行市（倫敦廿四日電）

國別	（廿二日）	（二十四日）
荷蘭	七九·五五〇	七五·五五〇
瑞士	一七·〇〇	一七·〇〇
意大利	七八·〇〇	七八·〇〇
美國	四·〇三	四·〇三
法國	一七六·六二	一七六·六二
日本	十四又四分一	十四又四分一

美國外滙行市（紐約廿四日電）

國別	（二十一日）	（二十三日）
荷蘭	五三·二一	五三·二〇
暹羅	三六·八〇	三六·八〇
瑞士	二二·四三	二二·四三
比利時	一六·八四	一六·八六
印度	三〇·二三	三〇·二三
香港	二四·六三	二四·六三
爪哇	五三·六七	五三·六五
英國	三·九五又八分七	三·九六
西班牙	一〇·一五	一〇·一五
墨西哥	一六·七五	一六·一五
意大利	五·〇五	五·〇五
加拿大	八六又二分一	八六又八分五
法國	二·二四又二分一	二·二四又二分一
中國	七·一〇	七·〇五
瑞典	二三·八三	二三·八三

愛蘭上咳露

總發行香港皇后大道中三八零號分行廣州西濠二馬路三聖宮街十七號

洋糖市淡
土片糖價格高昂

（本報專訪）連日本港之糖市情，洋糖與土糖適成反比例，蓋廿四號粗砂之爪哇糖，自產區報跌，而本港亦買帮，則以存量尙多，意態冷靜，價格已由十四元五角而降至十三元二角，其跌勢之劇，爲一元有奇。查昨日有少數倉上位包廿四號糖開出，每担成價爲十三元三至十三元二角。至土片糖，乃來自我粵各地，現以來貨稀疏，靚貨沽價爲十四元，市情穩升云。

國幣市盆旋

國幣 昨早開盆二八〇五，散戶各號補進，某大戶沽出少許，乃降爲二七九，嗣以滬市外滙一式，申電無甚上落，故人心趨勢殊好：且散家各號有少數需求，價遂略見反升，漸起爲二八一五，其後大戶曾一度放出，畧低至二八〇五，收市時市面補進，稍回高爲二八一二五，繼乃退爲八〇七五收市，及價二八，息價平換。

滬外滙平靜
市情呆滯 買賣頗疏

滬市 昨日滬外滙市况平定，終日買賣甚疏，英滙售價四扁士一五六二五，惟美匯收市略好，初售價六元八七五，收盆時售六元八四三七五。

◀ 第二八〇期 ▶

英日訂約

尖兵

超

合衆社華盛頓電，英日經已訂協定，據云，規定英國准許日本在中國之行動，惟須日本不干犯英國屬土爲條件，此消息縱未必全確，但英日妥協之達於決定階段，我們儘可以從事實上證明。

英日爲甚麼要妥協呢？這層道理很淺顯，也很簡單，第一英國要集中全力來對付歐戰，他們不能不和日本妥協，以減輕他的遠東殖民地的威脅；第二他已斷定蘇聯必爲他的第二大敵，他一定要利用日本來牽制這一個大敵，所以不能不與日本妥協，這兩點道理我們早經揭示過，祗有短視的抗戰派，

英日訂約的影響，第一個可影響到美國，同時不敢再提出對日禁運原案，第二個影響是法國必跟着英國之後而對日訂約，到了這時，

不過我們以爲日本欲與任何國妥協，都必須中日和平實現後始能徹底成功，因爲中日和平是世界和平的奠基石，必須先有這奠基石，一切和平的基礎才能鞏固。

交通工具復古了

炎炎

在前，我們交通的工具，一切都靠着牲畜拖運，或是用人力挑担，因爲地方上的不同，「南船北馬」，各有各的長處，當然沒有運用機械，燒煤用電的來得神速，但我們近十年來的交通工具，算是相當的發達了，陸上有火車汽車，水上有輪船汽船，在天空上，也開辦到許多航空的幹線了。但許多比較偏僻的地方，還沒有享受到這些快捷利便的交通工具，仍舊是用人力行駛的車輛和船艇，在這些地方長成的人，出了氣力便可以博到衣食，如果是交通工具發展到窮鄉僻壤去，或許他們是沒有出賣氣力的機會了。

世界是進化的，一切機械都科學化了，我們的交通工具——鐵路網，公路網，航空網——雖然還沒有完成，但決沒有希望走回古代化的途徑去的，可是，現在許多交通利便的地方，都自行破壞了，鐵路有鐵路遷拆，公路有公路挖塌，幾乎沒有一條完好的道路，各鄉村的人民，爲着破壞公路，固然是要出許多氣力，但同時因爲戰爭上成了拉鋸式，過一會兒又要出着力修築，弄到筋疲力還不止，連村鄉民房都連帶破壞，成了一片焦土，幸而還未殃及的，遇圍交通綫破壞了，水面佈着水雷封鎖綫，陸上的公路，變了水田或者鉅穴，貨物的出入，簡直是沒有一條好路可行，運輸的工具，只有檢出十數年前的木輪車來運貨物，餘外只有用人工挑担，因爲不是靠騾馬的地方，當然只有用人力了。因此，每一担貨物的出入，先要算算運費需要若干才敢販運，否則便會因爲挑運費過鉅而致到虧本。

水上的交通工具，就長江上遊來說：以前上海南京一帶的汽輪，數量是很多的；自從京滬漢各地淪陷，所餘的小汽輪，大部份是運到湘鄂川各省行駛；但因爲飛機轟炸和失事的損失，沒有許多了，因此，航運上漸漸感覺到不敷應用。渝府方面爲着補救航運起見，說要大量的趕造舊式的木船來做水上運輸的工具，這些木船，當然是我們一向用開的舊式梳船了，雖然也可以裝置馬達行駛，但因爲燃料供給困難，只好看風駛帆罷了！像這樣的交通工具，不是復了古嗎！不要可惜別的破壞，單是招商局所有的輪船，早就拿來塞了長江的各口岸，這是經過幾十年的經營，才造到幾十條船，現在是精光了。任在交通破壞的地方，年紀還精壯的，也要練成一雙脚力，不能走路的，遇到戰事臨頭，就只有死在路上，經過這回的大破壞，需要全國共向和平救國的目標奮力邁進，終能夠迅速恢復元氣呢！

英雜談

菊孫

談談抗戰文藝

自渝府提倡抗戰教育後，抗戰文藝——抗戰八股——即乘之而興；承學之子，不務致精其業，而亢喉疾呼，以爲共黨之傳聲筒，目有視，視抗戰，耳有聽，聽抗戰，口有道，道抗戰，叩以二五，而不能知一十也，舉其一隅，而不能以三隅反也；甚且漢祖唐宗之不知，而惟知有列寧史太林也；三民主義之不識，而惟知有共產主義也；此其繫吾書於學生課文中見之！吾之親友子姪，爲學生者，亦不鮮矣；觀其課文，大抵爲北鄙殺伐之聲，此固抗戰教育使然！然青年學生，不令其習於忠厚和平之旨，而縱成乖戾粗獷之氣，微論抗戰之必不可勝，即幸而獲勝，而此廣悍之氣，暴戾之情，非陶冶百年，不易使之潛移默化；孟子所謂一戰勝齊，遂有南陽，然且不可者，蓋以魯與齊較，勝負之數，早已無待蓍龜，而愼子猶欲殃民而禍國，此其所以不能逃聖賢之責備也。今我國之弱，固如魯，而日本之強，乃如齊，彼此同洲，不爲唇齒之相依，而偏作手足之相殘，無論勝負之屬於何國，已足令漁人收鷸蚌之大利。青年者，雖不宜窒其愛國愛羣之意志，而亦不可啓其相戕相殺之心，今之爲文者，滿紙秦秋肅殺之音，而千篇一律，又多抄襲雷同之辭，嘗見教師出一課題，苟非抗戰之文，則學生必蹙頞而不欲作，甚至尋常日用之書翰，及往來簡牘之便條，亦擱筆不能書寫；至於說理之文，論史之作，託序之篇，以及傳贊詩歌等，則更體裁不分，意義罔識，東塗西抹，雜不成文。據一般國文教師言：『最難爲者莫如國文教員，而國文教員之難，尤莫如批改課卷』，蓋今之學生，無不大談抗戰文藝，無論何種題目，必硬將抗戰餘唾，牽入文內，不獨與本題大有逕庭，而蕪穢一堆，已難芟治，益以繕寫之潦草，字句之訛錯，更難知其用意之所在，人言『今日學校學生，祗識用墨水筆寫字，而不知用毛筆寫字』，換言之，即祇識一兩句粗淺洋文，而不知有中國文字也，以是而言文藝，毋乃愼乎!? 抑從古至文，多屬偶然而得：所謂『文章本天成，妙手偶得之也』。今以抗戰而爲文藝，是使人民之思想束縛於一點，而任其錮蔽馳騁，較之秦政之焚書坑儒，明清之以八股取士，尤爲嚴酷！昔袁簡齋謂：『八股阮八，播於天下後世！』吾於抗戰文藝亦云：且一地有一地之環境，一國有一國之禁例，居是邦者，不非其大夫，況有重於大夫者乎，今之青年，多數率爾操觚，罔識忌諱，不曰打倒資本家，則曰打倒帝國主義，對於自己所處之環境，全未顧及，爲教師者，不將之刪去，則有干禁例，刪去一環兩段，則上下文不能銜接，不免重費精神，而此等謬說，苟不納之正軌，則將來青年必不能在社會立足，除悉驅上前線，充炮灰外，更無可安插之處；然爲父兄者，孰肯令其子弟作炮灰乎？今學生既學無所得，而反叫囂搗亂，以爲父母憂，此誠國家社會之大患也。尙書稱帝堯欽明文思，帝舜濬哲文明，禹文命敷于四海，皆不斤斤於寫作，而自然有文，抗戰而專爲文藝，適成其爲宣傳之抗戰而已，文藝云乎哉！

智識階級問題

拙守

我們生活在社會中，本不應有着階級的觀念，尤不應在人羣中立了一個智識階級來，以分別其他沒有智識或智識低劣的一羣。不過這種區分，由來已久，並且在事實上，的確有這種分別，我們是不能否認的。

所謂智識階級，就是社會裡富有智識的一流人物，他們對於現實的環境的認識較一般人來得淸楚，來得確切，他們對於一事一物，都以理智去探討它底實在性。他們的眼光較常人爲遠大，故智識階級是富於創造性的，是時代前進的一個領導的階級。

今日的智識階級怎樣呢？他們是否能夠了解現實呢？相信今日的智識階級眞的能夠了解現實，能夠做大時代的領導者，固大有其人在，而錯認現實，祗圖沽名釣譽，甘做時代的落伍者的，亦復不少。那些人就是處在「抗戰陣營」裏的自號智識階級的人，他們絕不用冷靜的頭腦去體認現實，不以公正的態度來批評人家的主張；他們一落筆，一開口，就是什麼「抗戰到底，反對和平」的一套陳腐調子。現在中國是處在生死存亡的危急時候，欲要挽救危亡，究竟應該和平，還是繼續宏戰下去？這個問題，實在不待智識階級也知到一定要和平才可以挽救危亡，這是客觀不易的道理。奈何今日尙有以智識階級自居的人竟不明白，這的確啓人懷疑，今日的智識階級究竟有沒有智識的問題了。

今日國家危急至此，正需要眼光遠大，不避艱險的智識階級來領導民衆救國，建立東亞永久的和平，求中國之復興。今抗戰派的智識階級，祗是一羣昧於大勢，「飽食終日，無所用心」，「羣居終日，言不及義」之徒。試問國家又何需乎這樣的智識階級呢？

連載圖說 佳麗的一生

天任作

(二四)

乃不顧一切，從事調解工作。

某一天因爲失意歸來，滿腔抑鬱，在家買酒狂飲。那時佳麗正在失意之餘，病體初愈，向在室中潛養，忽見亞肯人來，向她說這姨夫今日從外面回來，滿面憂容，坐動不安，繼則據案大飲，實有無限傷痛的事在心一般。佳麗聽到了亞肯這樣說話，便整衣出視，到了門前，則見姨夫在室中踱來踱去，喃喃自語，一望而知他已爲酒所迷了。乃步入室中，則見仍舉杯狂飲，而姨夫的酒氣陣陣撲人。這爲佳麗自到姨夫家裏以來，所沒有見過的情形。

在平日他的姨夫一見佳麗進去，便笑容滿面的走來迎接，而且必噓寒問暖；這一次可就完全異樣了，他不但不上前迎迓，時他的心，已爲某一種問題所完全佔據，他的神經亦爲某一件問題所支配，於此可知了。佳麗乃走上他的面前，向他說：

「姨夫！你喝了許多酒嗎？你是不慣喝酒的，爲甚麼這樣喝？」

渣甸輪船公司

啓者本公司有堅固快捷輪船

福生 往神戶天津
和生 往上海烟台大板
裕生 往汕頭上海
永生 往汕頭海防
泰生 往海防
皐生 往神戶大板
浩生 往汕頭上海
怡生 往海防
烏老架生 往山打根
明生 往汕頭上海烟台天津
源生 往星架坡庇能吉打
周生 往汕頭上海
永生 往海防
嘻生 往汕頭上海烟台天津
貴生 往汕頭上海
德生 往汕頭上海
貴生 往山打根

凡欲購買客票及定客位諸君，請駕臨干諾道中門牌五十號本公司或往汕頭代理永茂生記接洽。此外均設上海青島輪船辦房。凡貴客附搭者請移玉本公司辦房面議。電話二〇二□ 渣甸公司謹啓

印度專門眼科
老哥霖摩顛

盲眼十年包醫全愈
敬告患眼者注意

敝局在省港開設專醫眼科醫局凡四十餘年爲各界所信仰到門求診醫愈者不知凡幾皆影存眞像以留紀念患眼諸君來本局診病者可一一見矣諸君診症本醫師用中國言語解釋明白請認明本局名稱地址爲荷

現由廣州市法租界東橋十三號搬往香港西營盤電車路一百十九號即咸魚欄對面

時代文選
第八九期合刊本
——經已運到——

▲本期要目

中華民國之新生命……汪精衛
致重慶諸同志電……汪精衛
對國外記者論最近時局……汪精衛
一 對日本記者談話
二 對歐美記者演詞
中國與東亞……汪精衛
所望於產業界諸君……汪精衛
我的奮鬥……周佛海
怎樣獲得和平……陶希聖
敬電之總答覆……褚民誼
世界大勢之我觀……褚民誼
波蘭瓦解之後與前瞻……褚民誼
致李石曾書……周化人
史達林的新策略……顧仲紹
致室伏高信先生……望雲
兩年來的國內文化界……
外論選譯(兩篇)……
時論選載(兩篇)……

▲第十期要目

編輯小言……編者(一)
共同前進……汪精衛(四)
對德國新聞記者談話(特稿)……汪精衛(七)
關於組織中央政府……周佛海(一〇)
正統國民黨中最積極的鬥士周佛海先生(一六)
中日和平的基礎……褚民誼(一[illegible])
中日經濟合作應有之認識……褚民誼(二〇)
同情孫中山先生……頭山滿(六三)
時論選輯
拖得下去嗎？……華嚴(六八)
莫南事……中華日報(六九)
一件史實……中華日報(六九)
歐戰畫集(全共八面)
時事漫畫(全共七幅)

付錄歐戰特輯

歐洲和平與東亞和平(特稿)……樊仲雲(二四)
歐洲戰事發生前英德波三國的外交折衝……英國白皮書(二八)
英國的和平運動……周化人(三四)
蘇俄與歐戰(特稿)……周化人(三八)
史太林的陰謀……塔布衣夫人(四一)
劇變中的歐洲外交形勢圖……時代新聞(四三)
歐戰的地形與戰略……(四四)
歐戰觀感錄……孝□(四七)
歐戰與美國……中華日報(五二)
巴爾幹諸國之動靜……中華日報(五五)
二次大戰勝利者誰？……秋山邦雄(五九)
馬奇諾防線巡禮……(六〇)
齊格斐陣線內景……(六一)

(每本售價一角)

本報訂有優待代理辦法，各大書店如欲代售，諸君臨南華日報營業部接洽

每册售價港幣五仙

女醫 廖慕英
根治失眠

上海種德堂創製九轉棗仁丹，根治新久失眠，每服必愈，精神加倍，平……門診。每包例收大洋二元。今因年老必隱。專門賣藥。一盒四元。濕沽大洋四元。港澳暫收港幣六毫。淪陷區內。切□□□□□。成不易。祇派幾家代售。香港先施公司對提歐亞藥行新世界藥行。九龍新世界藥行。油蔴地上海街叁肆陸號保健藥行。澳門……面發藥行。

本報新到雜誌

新世紀 半月刊
三民 週刊

內容紀載豐富言論公正

第九期

論壇
重慶的和平姿勢
英法土結締互助公約
日本對歐洲的外交政策
德提和平建議
蘇俄兼併波羅的海各小國

專載
泛論國際情勢……戎盛英
湖南長沙煤礦概略……張立明

評著
廣西的造紙工業……曾之謨
汪兆銘會見記……室伏高信
封鎖日本計劃的失敗 D. Pearson-R. Allen
蘇德聯盟之剖視…… Walter Duranty

文藝
高等學堂……沙爾姆•阿萊契姆

史料
列寧外交秘史(續) J. W. Wheeler-Bennett

第十二期目錄

意蘇態度與歐局……張仲秋
歐戰第二月……吳無吾
抗戰期間共產黨行動與理論之剖視……曾讀
民權主義的政治制度……白瑞光
中國政治及其改革……曾寒冰
墨索里尼的意大利(四)……C. J. Springer著(咸遠譯)
時論選輯
拖得下去嗎……華嚴
和平運動之目的與手段……中華日報社論
專[illegible]……編輯室

各期售價一律港幣五仙
本報營業部代售

自由評論
半月刊
第三•四期

中日通貨戰與在華租界(特載)……王乃超
英蘇談判的性質……陳厚
美國黃金與貿易戰爭……滿仲牧
新蘇洛恐慌之特點……尾西加
中國資本主義問題檢討……張景行
說謊的流行……張志堅
中日戰爭與日本對外貿易……劉育三
中日戰爭與日本對殖民地的壓迫……雲白波
德國對近東的侵略……任佘玲
史大林和西班牙……王德衍
放火箭的人……竹音
夜班船……林館

本港每期售每册港幣五仙
自由評論社出版

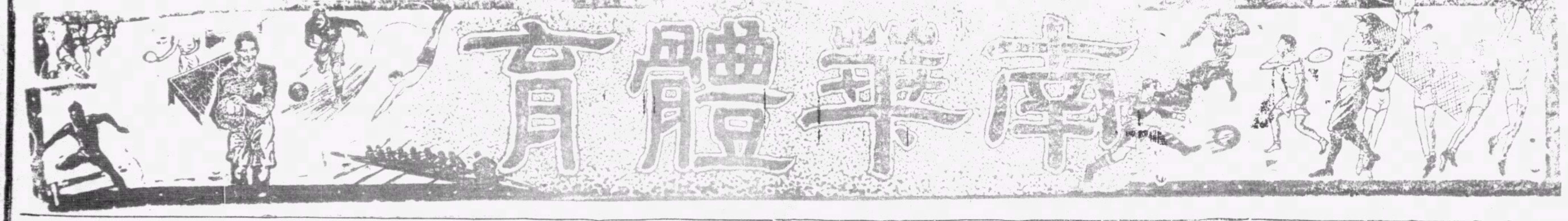

南華會健兒

張榮才

侯榕生

李天生

郭英祺

梁榮照

宋靈聖

楊水益

馮景祥

甲組聯賽華隊戰績平平

三比三 島上霸和秧地虎

二比一 雛鳳隊小勝光華

醉.漢.

若瑟不成軍對香港會之戰未有舉行
三比二印軍破南華丙組錦標南華絕望

甲組足球聯賽、共有一戰、華隊分三路出師、結果是一勝、一和、一負、九龍會遇之戰、九龍會秧地虎得到地利、竟以三比三之成績迫和島上霸南華A、在將完塲之兩分鐘前、南A尚以三比二領先、九龍會前鋒射門打中門柱、彈出界外、但球證指謂均幹曾用手觸及球皮、予九龍會以開角球之方便、這次角球就造成九龍會迫和南A之因素、兩隊瓜分兩分、南A雖多和一塲、對錦標希望雖仍未遭受到極大之影响、但因梁榮照之傷勢經早痊、復出而鞏固南A之中衛線、橫掃自前 仍有蟬聯錦標之希望、否則一和再和或致不幸而失敗、兩塲、則不啻將前功盡廢、功虧一簣、寧不可惜

界限街之戰、雛鳳南B恢復往年之英勇姿態、以二比一之成績勝光華會、雛鳳之勝足雪第一週失敗之辱、

香港會對聖若瑟之戰、聖若瑟僅得七將到塲、不能成軍、臨時請國際隊好手數名加入客串與香港會作友誼賽、結果是二比一和局、這塲比賽、是否因聖隊之人數不足面被判棄權、這個問題交由總會處理、華隊三塲出師結果、南B勝、光華會敗、南A和

九龍會球塲之戰、九龍會缺少小佐治和烏忽芝、南華A缺少梁榮照、照人選與實力比較、南A仍是比九龍會較强、但九龍會却得到地利、作强頑之抵抗、在下半時李球怪改任正中鋒、黎兆榮退居左中衛、宋靈勝任正中堅後、南A得整个戰局控制約拾分鐘、頻作兇猛之進攻、在這時是二比二平手 曾由球怪之衝射、造成三比二之優勢、南A不能多勝來穩定局面者、其咎歸是在下半時佈陣錯誤、由體胖之李球怪充正中衛、他的踢法是遲緩的緣故、每每未能回師救險、中路空虛、予敵鋒以長驅直入之機會、敵鋒乘之、致各守將於苦戰、這時守多攻少、下半時南A之未能多勝、這是主因、

南A直至被九龍會追至二比二平手後、始更動陣勢、前鋒力量增强、攻勢異常兇猛、卒由球怪造成三比二之優勢、直至將完塲之五分鐘內仍是採取攻勢、可惜諸鋒仍是多過份之短傳、極少有衝刺之舉、由於迂緩盤運之費時失事、同時塲地硬和凹凸不平、頗不易將球控制、便給予九龍會以集中守將以迎擊之機會、更因威廉臣之智勇過人、有一夫當關、萬夫不敵之勇、南A接二連三仍壘守着用短傳近取之故智、結果、仍是徒勞往返 卒未能衝破三比三之局勢、

在個人表演、天生有穩健之演出、靈勝腳出卓際選手之丰度、改任正中衛後、盡展所長、耀華勇則有餘、智尚未足、球怪任正中衛時、因體胖故、奔跑遲緩、有時祗有精彩頭鎚表演、球怪在樂群時代曾客串正中衛、彼時之李球怪正是黃金時代、能跑善奔 非今日之體胖之球怪可比、故球怪任中衛時、南A前綫攻力爲減、後防亦頻頻告急、由此而觀、彼進未足以助前鋒之進攻、退又不能予守將以充份之助力、及彼恢復任正中鋒職、始復顯出球怪之顏色、北華努力、神腿是前線的靈魂、任游擊供傳之責、斗文夠速度、尚欠頭腦、廣森已回復往日之水準、跑步時擁有特殊之速度、爲本港奔跑最速之右翼、彼切入取勝一球、在狹窄之角度下射入、委實美妙、門將爲幹亦有穩健演出、不過尚欠鎮定耳、

九龍會諸將充份利用地勢、且能善用急迅之傳遞法進取、球到人隨、使南A守將疲於奔命、前鋒雖不善射、但位置是其優點、老將威廉臣中路傳遞法準繩、諸將氣力充盈、鐵、成爲南A諸鋒之死對頭、雖缺烏忽芝、小佐芝與卑利士在營、九龍會在主塲比賽、仍能予其他强隊以嚴重之威脅也、戰情如下、

比賽在下午四時一刻開始、南A逆風佈陣、九龍會先取攻勢、來勢兇勇、兩翼雙管齊下、維地奇兵突出、向門將球斜送、形勢極險、幸賴天生征騎趕至、頂球出險、這時球怪施用遠傳低送、斗文傳中、神腿輕挑撥送、鄧廣森飛奔而來、向門便射、奈威廉臣掩護得法、將球擋出、約九分鐘、球怪又將球高送、佛爺看個清楚、隨球衝去、九龍會兩內衛急忙掩阻、不提防皮球彈回中路、送到佛爺跟前、佛爺乘機將球低射入網內、南A以一比零佔先、九龍會攻勢初盛、球往球來、靈勝有精彩演出、約十分鐘 九龍會虎離山、然後他交右翼傳中、中都氏搖頭一頂 球已過球門綫、紹漢將球用倒掛金鈎法、踢救出來、但球証早已看見、判南A失球、成一比一、

是時南A由神腿率領進攻、北華與斗文敲關多時、俱被接救、佛爺單騎欲進、輒爲威廉臣所阻 球怪卅廿五碼外試脚頭、又爲門將救出．斗文沿邊推進、由北華接應．向右方傳去、廣森從斜刺入、低射中的、南華a以二比一仍佔先．及後斗文射中門柱、兆榮智挑入門、俱未得手、上半時完結、

△上半時
第一球：黎兆榮：南華A
第二球：中都氏：九龍會
第三球：鄧廣森：南華A
△下半時
第四球：戻臣：九龍會（十二碼）
第五球：李惠堂：南華A
第六球：V維地：九龍會
南華a二球 九龍會三球

下半時 島地苦戰、南華A因中路空虛、頻頻告急、九龍會將陣勢更動、作敏捷之傳使 南a守將疲於奔命、中都氏與維地是危險份子、天生著著提防、斗文得到絕好機會、領球疾走廿碼、因球離脚太遠、結果被門將出面截去 九龍會反攻勢見猛烈、將南a球門包圍至水洩不通、門將排起肉屏風陣、九龍會諸鋒在打轆轆籬笆、不提防射中、南華被判罰十二碼、由左輔戻臣主踢、耀華之手、由左輔戻臣主踢、均幹雖已將球撲及、但球之去勢急勁、仍被滑入網內、成二比二、這個十二碼球不啻是九龍會之續命湯、

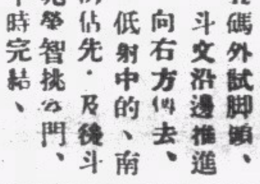

和局已成、球怪下令急改陣勢、彼任中鋒、兆榮退任左輔、靈勝居正中衛、改陣後、攻勢猛烈、九龍會門前、彈如雨下、紹漢勾耀華供傳、神腿輸送、球怪射中的、成三比二、是時南A氣餘萬丈、採取攻勢、神腿與北華兩度低射、門將僅及時救出、斗文無的放矢、威廉臣與麥士維路多次救險解圍、

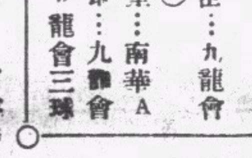

南華猛攻約十分鐘、因九龍會守將負隅力抗、致不得逞、不提防突圍反攻、維地射門打中門柱出界、球証判爲角球、維地在人叢中將球撥入、完成三比三和局、陣勢如下．

△南華A
譚均幹
李天生 麥紹漢
黎兆榮 宋靈勝 霍耀華
羅斗文 葉北華 李惠堂 馮景祥 鄧廣森

△九龍會
史蔑夫
衣士文 多士
堪富利 威廉臣 麥士維
湯路令斯 V維基 申都脫 戻士臣 啓爾

昨日球賬

昨日銀牌甲組賽、東方會淘汰了士葛隊獲得準決賽權、聯賽各戰、甲組南華A和光華會敗、南華B勝、丙組聯賽僅得南華丙一隊出師戰印陸軍、此戰關係南丙本身對錦標之希望、如戰勝則尙有奪標之一戰希望、如戰敗則可以休矣、是以雙方俱出全力上陣、南丙之張洒勝亦回到丙組効力、但酣戰結果、三比二印陸軍竟將南丙擊敗、南丙對染指錦標已告絕望矣、廿四營砲兵又勝、希望較濃也、

是役、印陸軍保員充份表演夠速度、氣力充盈、已非兩年前之吳下阿蒙、南丙由何洛基先開紀錄、印軍旋即還顏色、成一比一、張洒勝改充右翼、南丙攻勢轉盛、由張洒勝射入一球、以二比一領先、但印軍氣力充足、再勝兩球、反敗爲勝、昨日球賬如下、

△甲組銀牌
東方會 淘汰 士葛隊 三比〇
△甲組聯賽
南華A 和 九龍會 三比三
南華B 勝 光華會 二比一
聖若瑟 對 香港會 改期
△乙組銀牌
卅營砲兵 淘汰 九龍會 五比一
△丙組聯賽
印陸軍 勝 南華會 三比二
卅營砲兵 勝 軍醫隊 一比〇
士葛隊 和 三營砲兵 〇比〇

今日潮退 下午四時廿五分 上午四時卅五分
潮漲 下午十一時正 上午十時五十二分

特別銀牌

士葛淨輸三球 東方又得榮陞一級

卅營炮兵以五對一輕取九龍乙隊

球場俗侶

前日屆期展期舉行之卅營砲兵對九龍乙組銀牌賽、亦仍於昨日先東方士葛之戰在掃桿埔舉、此賽僅在千餘人之下、作沉悶之演出、結果九龍隊太弱、竟成一面倒、以一比五慘敗、卅營砲兵遂奪獲乙組準決賽權

東方對士葛之甲組特別銀牌賽、繼乙組賽後開火、觀衆仍不見擠擁、與其賽南華時實有天淵之別、士葛隊因本司令官蒞塲參觀、演來文縐縐而絕未見如平日之衝擋從事、因是藝術較高之東方隊、沒得從容控制全塲、勝券似絕不費力、僅賽二分鐘、鍾勇森因吳祺祥傳遞之便、已一針見血、先打開得勝之門、廿二分鐘、吳祺祥頭上開花、上半塲淨勝兩隻、下半塲吳祺祥梅開二度、遂以三對零穩勝、照昨日東方之演出、如非張金海抱傷登塲、演不出平時水準、李德祺又似精神不屬、則雖勝多一程、直意中事也、

江善敬在澳門有事、雖經阿亨替親跑一情、爲彼請假、亦未能抽身前來、右衞一職、遂由鄭英權替代、其餘與本報昨日所發表之名單無異、士葛隊陣容、亦悉如記者所報、開賽時、雙方列陣如下、

▲東方會
侯澄滔
羅偉權 吳祺祥
曾仲雲 許竟成 李德祺
劉顯漢 鄭英權 劉始贊 張金海 鍾勇森

△士葛隊
基路來
勤 富林明
符利沙 奇 荷息
勤 膏沉拿 歌頓
尼士蔑 斑拿偏 文爵

開賽時、十葛一鼓而起、銳取攻勢、在東方陣地來去混戰凡三分鐘之久、乃未能攻近東方之門、劉顯漢雖時時注意、然絕不用動手接球也 賽足三分鐘、即由許竟成移將來球、突衝前勳神威、獨力盤球猛進、既入十葛陣地、即交吳祺祥邁兵、吳卜載盤載弄、隨閃隨奔、已直搗士葛腹地、時則東方五鋒齊上、兩翼亦已合攏門前、士葛守者正今神抵禦、吳祺祥不欲吳忽向左橫傳、但見李德祺隨球使運、故亂鄭勤心眼、鍾勇森則迎球趨上、乘鄭勤注意李德祺之際、立認門左一腳射出、球遂絕無阻礙直撲於網、但聽四座齊聲叫好、東方已打開勝利之門矣、中央開時、又曾三分鐘久、吳祺祥又已逼近門前、其時吳荀照前將球高踢向右、則無人抵禦之鍾勇森、想又可從容再建一功、但此次吳改作低傳、欲交李德祺命射、時符梨沙已將陣已待、因此反被先令將球截去大脚勾消、東方遂白失一勝球機會、

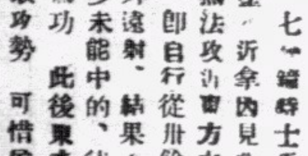

七分鐘時士葛中堅、近拿因見東方之鋒無法攻近門、即自行從卅餘碼外遠射、結果左出少未能中的、徒勞無功 此後東方取攻勢 可惜侯澄滔李德祺先後試位、似將得機時即被罰退、一次吳祺祥傳球、李德祺直衝接應．不謂澄滔馬快、先一着得球橫射、竟然落荒．此球倘小侯不太急、任德祺命射、則似十九有取功之望也、

廿一分鐘時、東方因士葛右翼文路傳中一妙球、曾驚一險、蓋其時左翼無人抵禦、由彼得球認門撇射不中、荷息由乘球橫過門前拚命一脚踢去、幸發足不美、致球漏過、否則東方恐難免有失也、

戰至廿三分鐘時、德祺得機深入、轉傳右方、勇森高吊傳中、但見長大漢吳祺祥洶湧衝進、用頭迎球一頂、球已進網、東方遂以二對〇領前、此後東方仍取攻勢、可惜張金海足傷未痊 舉動勉强、前鋒力不能如常完整、因未能再勝、廿九分鐘時、東方曾連負兩角球、第二次幸得劉顯漢勇救脫險、羅偉權亦因屢救頭被撞傷、直戰至休息時、東方仍以二比〇領前

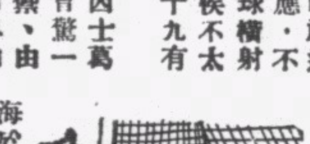

下半時開賽後、雙方俱見疲倦、更無若何精彩之可言、尤其是士葛隊之[illegible]一脚、令人渴望、難得興奮、然至七分鐘時、[illegible]海於無甚精彩表演之下、[illegible]得球傳中、時李德祺吳祺祥[illegible]雙雙並入、德祺[illegible]祥得機、便先作勢以分來敵之符利沙之神、使與有機[illegible]入、吳果不辱使命、[illegible]門．雖有士葛兩人從[illegible]然不能[illegible]其有沉身[illegible]入網、於是東方淨勝三球、此後吳祺祥曾妙[illegible]澄滔亦曾單刀猛射中門、俱得鄭勤妙手救脫、廿一分鐘時[illegible]十分鐘時、東方雖曾[illegible]、俱被曾仲雲及時救脫、結果、東方遂得三對零勝利、[illegible]特別銀牌準決賽會、[illegible]隊有二隊成準決賽權之紀[illegible]而焉、特別銀牌賽會過程、請觀另段、

南華會健兒

麥紹漢

林徳讃

黎兆榮

鄧廣森

李惠堂

陳德輝

李碩友

甲乙組特別銀牌過程一覽

再經昨日東方與士葛及卅營砲兵與九龍乙隊兩戰之後、本屆之特別銀牌足球賽會、已悉達準決賽階段、九十分鐘大戰之賽期、將在三月九號與十號、分別在香港會與銅鑼灣兩球塲舉行矣、此種賽會因取淘汰制、饒有刺激性、固爲球迷所重視者、茲將甲乙組各隊比賽過程、制表如下、藉供衆覽、俾知今日三華隊之所以幷得準決賽權、開本港以前未有之紀錄、實由艱苦奮鬥中得來、非倖致者也、

△甲組
- 南華B 對 九龍會 初賽 1—2 → 南華B
- 聖約瑟（初賽輪空）
- 南華B 對 聖約瑟 複賽 2—3 → 南華B
- 東方會（初賽輪空）
- 香港會 對 士葛隊 初賽 3—3 4—0 → 士葛隊
- 東方會 對 士葛隊 複賽 0—3 → 東方會
- 準決賽：南華B 對 東方會 → ？？？
- 警察會（初賽輪空）
- 米杜息（初賽輪空）
- 警察會 對 米杜息 複賽 3－4 → 警察會
- 海軍隊（初賽輪空）
- 光華會 對 南華A 初 5—2 → 南華A
- 海軍隊 對 南華A 複賽 4—2 → 南華A
- 準決賽：南華A 對 警察會 → ？？？
- 決賽 冠軍？

△乙組
- 九龍會 對 廿四砲兵 初賽 4—2 0—1 → 九龍會
- 香港會 對 卅營砲兵 初賽 8—1 → 卅營砲兵
- 九龍會 對 卅營砲兵 複賽 5—1 → 卅營砲兵
- 軍醫隊 對 國際隊 初賽 1—1 2—1 → 國際隊
- 南華B 對 警察會 初賽 3—1 → 警察會
- 國際隊 對 警察會 複賽 3—2 → 警察會
- 準決賽：卅營砲兵 對 警察會
- 光華會 對 東方會 初賽 4—3 → 東方會
- 軍械隊 對 打旗隊 預賽 1—2 → 打旗隊
- 工程隊 對 打旗隊 初賽 1—2 → 工程隊
- 東方會 對 工程隊 複賽 7—1 → 工程隊
- 五營砲兵 對 電燈公司 預賽 →電燈公司
- 電燈公司 對 南華A 初賽 7—2 → 南華A
- 士葛隊 對 八營砲兵 預賽 2—2 1—0 → 八營砲兵
- 飛機隊 對 八營砲兵 初複 4—1 → 八營砲兵
- 南華A 對 八營砲兵 複 1—3 → 南華A
- 準決賽：工程隊 對 南華A
- 決賽 冠軍？

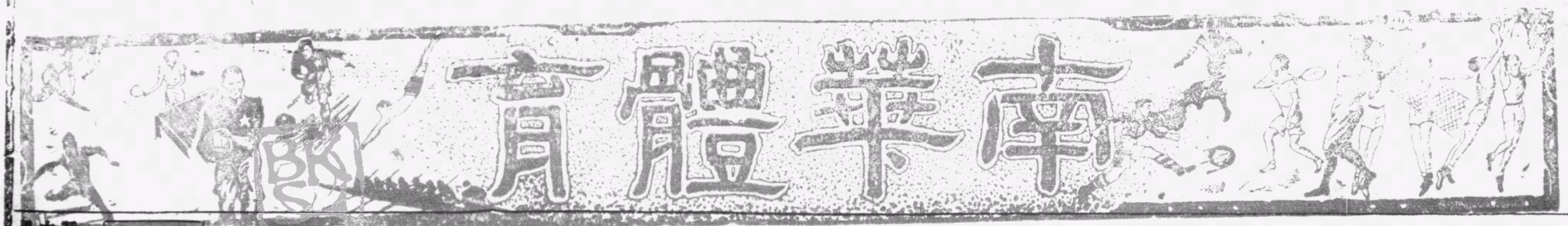

旭龢盃

今日在銅鑼灣決賽
南華宜謹慎應戰
前鋒不愁無好手問題却在中衛線
梁榮照如能出塲則實力仍是強絕
因有三種紀錄須爭不容南華鬆懈

球塲舊侶

今日爲本屆甲組六項足球錦標之第六種決賽期，蓋由南華體育會選隊與陸軍聯隊作旭龢盃最後之一戰也。計旭和盃乃羅旭和博士於民國廿三年（即西曆一九三四年）捐出者，指定由南華、陸軍、海軍三方面，作循環分制之單循環賽，得分最多者則奬以該盃，保有一年，復再決雌雄，賽時收入、酌撥與參加其事之三方面作慈善事業用，故亦慈善賽之一種也、

考此項賽會、初定每賽以賽足九十分鐘爲限，近則已改定賽足七十分鐘爲止，以其爲慈善賽，賽和決不作加賽二十分鐘之舉，蓋善欵之收入，乃多多益善者也，當此種賽會開始之初，陸軍適多好手駐港，是以南華實力雖强，仍每有棋輸一着之嘆，最初一連三屆，錦標乃必爲陸軍奪去也，直延至一九三七年，南華雛鳳勢力强橫，有如異軍突起，南華會組合新舊人物應戰，竟收一帆風順之功，至一九三八年決賽之會，遂一舉而有此盃、昨歲更有蟬聯之榮，今年亦大敗海軍而有決賽權也、

按今日之事，以南華之立塲而言，實有三事俱有不許不勝之理由者，第一、陸軍既先有蟬聯此項錦標三屆之榮，則南華非藉此日力求勝利，不足與陸軍媲美，第二、苟此戰而有差遲，則華人本屆再復包辦甲組六項錦標之榮，立即宣告絕望，第三、因此一失即無復能如去屆能稱三料冠軍之威，由此或更影响前途戰功，亦未可知、

南華今人才濟濟，可稱雄絕一時，無論門將、後衛、中衛、前鋒，俱有全港第一流好手，尤其是前鋒人物，能手獨盛，李惠堂、馮景祥、陳德輝、葉北華、黎兆榮、楊水益、李碩友、鄧廣森、羅斗文、甚而郭英祺，俱一時上選，即等而下之以至數及乙丙組中人，仍多可用人物，守門員則張榮才，譚均幹，朱兆但，均一時傑出之輩，後衛如李天生、麥紹漢、侯榕生，中衛如梁榮照、宋靈聖、林德譜、郭英祺、甚而劉天申、梁柏偉、譚振輝、霍耀華、游華興等輩，俱不可多得之材也，以此實力以臨人、則有不戰勝攻克者耶，

惟是今日之日，則南華聞有梁榮照因傷或不能出塲，宋靈聖雖能勉强效力，乃未若平時活潑，經昨日一戰，是日能否出塲，仍在未可知之列，加以陸軍既有佳氏與霍士二員乙組猛將突起，今日勢得中路之寄，勇如荷息，亦屈居右翼一職，則其爲力必比以前勻稱，已可概見，是則南華中衛線應取若何布陣法，實極値得研究之事也、

在記者對今日南華之列陣法，則以爲門守一職，確非有大無畏如張榮才者以遏陸軍前鋒之衝不爲功，後衛則以用英勇殊常之侯榕生以助李天生一臂爲宜，梁榮照與宋靈聖均能出賽，則自以梁榮照居中，宋左郭右爲佳，倘梁不能出，則中堅之寄，宜任林德譜，倘宋亦不能上陣，則替人以劉天申爲上矣，

爭於前鋒，如嚴格用事，則以楊陳李馮葉五人爲宜，苟恐葉北華連賽兩日，對氣力上或有問題，則左翼用李碩友亦佳，此君有頭腦，有脚頭，如遇大戰而不馬虎從事時，則確係員難得之左翼才也，茲將陸軍名單，我意中以爲應有之南華陣容，及旭和杯歷屆盟主表與其本屆戰事之過程，一並分錄於下

▲南華會

張榮才（南華B）

李天生（南華A）　侯榕生（南華B）

宋靈聖（南華A）　郭英祺（南華B）　林德譜（南華B）　劉天申（南華乙）　梁榮照（南華A）

李碩友（南華B）　葉北華（南華A）　馮景祥（南華A）　李惠堂（南華A）　陳德輝（南華B）　鄧廣森（南華A）　楊水益（南華B）

△陸軍聯

鄧勤（士葛隊）

施濃（米杜息）　尼士蔑（士葛隊）

威健臣（米杜息）　佳氏（卅營砲兵）

湯姆斯（米杜息）　杭氏（米杜息）　霍士（工程隊）　賓地（打旗隊）　荷息（士葛隊）

「後備」莫士咸（工程隊），畢禮地（米杜息），菲臻窩打（米杜息），哥咈（士葛隊），馬田（米杜息）．

▲旭龢盃本屆戰事過程

(隊別)	(次數)	(勝)	(和)	(負)	(得球)	(失球)	(總分)
南華會	一	一	〇	〇	五	二	二
陸軍聯	一	一	〇	〇	五	一	二
海軍聯	二	〇	〇	二	三	十	〇

▲旭龢盃歷屆盟主一覽

一九三四至三五年	陸軍聯隊
一九三五至三六年	陸軍聯隊
一九三六至三七年	陸軍聯隊
一九三七至三八年	南華會隊
一九三八至三九年	南華會隊
一九三九至四〇年	？？？

二比一

界限街塲
南華雛鳳獲有勝利
獲勝之時僅距完場二分鐘耳

球人

「春風得意馬蹄疾」，這句話，除了東方會在掃桿埔球塲大打得勝鼓外、這又可爲養於界限街塲的南華B詠、因爲南華B昨天勞師遠征、失了地利、也在觀衆鼓掌之下而獲得二比一的勝利歸來、

南華B昨天因着林德譜缺塲、陣容便和原定的畧有更改、英祺補充正中衛、根保調踼內鋒、天申任右前衛、經此一變、攻勢便沒有從前的强、兼之德輝昨日雖出塲、但被國威嚴密監視、幾乎連衝刺的機會也沒有、B隊不能多勝、這是原因之一、說到演出的話、南華B的張榮才、曾救過幾記很險的勁射、身手確是不差、侯阮二子却極賣力、任全塲看、都見他不知勾銷光華幾許機會、我中衛「辣椒仔」郭英祺和陸達鏗聯絡不壞、天申差點、前鋒線楊水益奔走依然疾捷、替隊友造就很多機會、陳德輝却在李國威嚴密監之下、不能進展、但還不能怪他、因爲國威是等閒人物、李碩友、李子都始終落力、末球之勝、李子是有功勞、光華方面、李國威賽來異常得體、華秉忠不錯、輝林實力、中衛以李國威最可人意、謝錦洪也稱得上一脚、田榕發、雷老田也有干係、不致吃光蛋、而前線劉福銓供傳不壞、榮才也吃了一嚇、射而中柱、在全塲都畧嫌後跳、鄧文治、李恩樑和田榕發有諒解、聯絡、黃景聰過得去、但光華側重右方進攻、活動機會較少點、

開球、光華先來犯境、恩傑遞個眼色、榕發一馬衝前、達鏗跑來截個正着、搶去球兒、二分鐘、碩友初侵入光華腹地、回傳中鋒、德輝會個破綻、擺脫威廉、試試脚頭、却被國奇牢牢接住、試試光華既過這番虛驚、上陣、一忽兒、便見景聰接到人隨後、疾如閃電、天申老遠截着探報、慌忙催動毛腿、景聰正自得意、抬頭看時、却見迎面來的是個紅袍小將、脚踏波鞋、威風凜凜、殺氣騰騰、連忙收下、喝聲來將何名、天申本鐵軍手下、殺無名小卒、回說俺是小將陳元帥麾下、是識事者、快快下馬受縛、否則大軍壓境、不…

…傳給碩友、碩友三步拚作兩步、溜入光華腹地、聯防、你來我去、城門失守、…邊陲大軍忽然偏得勢動到射一記、田一笑心血偏偏窮到界外、嘻皮笑臉、急神急跑、惱不過計生、急急跑來、人急毛腿、逃…

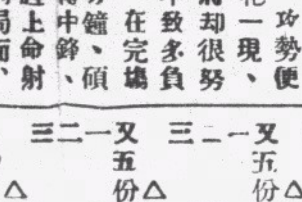

入網、造成二比一勝利局面、不久、全塲便終、茲將昨日兩陣列下、

△南華B　陸達鏗　阮樹　郭英祺　侯榕生　劉天申　張榮才　謝錦洪　李國威　張樹採　李碩友　譚振乾　陳德輝　楊根保　楊水益　黃景聰　鄧文治　李恩樑　劉福銓　田容發

△光華會　郭秉忠　鍾輝林　李國棋

今日甲組足球聯賽
警察嚴陣戰海軍
是戰在界限街塲擧行
警察力强海軍非其敵

球人

今日甲組足球聯賽、按照秩序、係警察隊對海軍隊、地點在界限街塲、…因有旭和杯賽同日舉行、界限街塲、擧者自米杜息隊對海軍隊、…

方、乃如虎之添翼、採用之戰畧、爲其實今此戰既擧行於界限街、隊之守衛有利、也可知、陳光裕、夫、健將如布力般、均屬中上之選、當…

△警察會
施派路　布碌士　花利亞　陳光裕　黃文貴　歌夫　侯律　麥哈地　布力般　挪夫　莊臣

△海軍隊
羅便臣　韓尼維路　奧力　根　利　匿告　拖路　軒地　麥皮　飛鵬士　希煞

小型球

香港區

△同義會小球隊、昨天本分兩路人馬出戰浩華及洋務隊、因球塲關係、僅賽一塲、望浩華隊原諒、洋務隊得開球權、聲勢奪人、同義門將梁仲偉失措、負了一球、同義隊沉着應戰、張松根領先、攻果然立功、取回一球、下半局、施用義隊出塲球員如下、

△同義隊陣容　羅　周永受　莊錦全　梁仲偉　蔭　黃卓文　鄧松根　李惠華　和　麥日林

△漢英中童隊、今天（…）

九龍區

△漢英隊　星期日下午二時、漢英會B小童、下午一時戰劍虹小童隊、兩隊皆於修頓球塲、因球塲關係、被迫提早舉賽、望劍虹隊祈依時出塲指導、

△漢英英　朱鋸璋　蕭然輝　陳金瑞　郭啓基　關文光　何兆敬　歐慶全　李洪祺　岑樹華　王子雲　梁錦華　李育德　關文興　麥少清　梁志柔　黃耀才

△俠義隊定於本星期日下午四時、與肯愛隊作一度友誼賽于旺角球塲、俠義球員列下、

陳志坤　何兆棠　梁樹榮　杜建華　石惠坤　李國森　（生力軍）吳國炎　吳金

銀聯籃球賽
中信獲冠軍

飛

銀聯會擧辦之籃球、前夕在中青會擧行、對壘隊伍、爲中信對上海、南國對東國、中信實力甚强、以卅六比廿八、擊退上海、上海之徐源琪表演最佳、…南國以四十八比廿九勝…中信得冠軍…寶座…

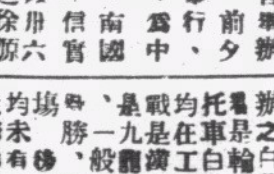

籃球消息

公開女子籃球賽、昨由陳蘭芳主持頒獎禮、同時並擧行男女籃球表演賽、結果成績如下、

星島勝鐘聲　四十八比三十二

勵志勝聯隊　三十六比十七

藝雅戰晨鐘社

今日下午四時正、有一塲佳妙之小型足球賽在旺角舉行、爲藝雅隊對晨鐘隊、兩隊均爲深水埗勁旅、實力相埒、今日共作友誼比賽、精彩表演可期、兩軍陣勢如下、

△藝雅隊　李崇光　林汝順　黃堅　鄭文治　阮振邦

△晨鐘社　劉德仁　簡國華

△光明隊　黃　陳彪　福

△神鷹隊　鄭國賜　梁智雄　李紹榮　黎俊傑　周廣發

△晨光隊

△紅磡體育會小型球部、於廿五日（即星期日）下午三時、與菓菜行小型球隊作一度友誼賽、在麥花臣塲、茲將紅磡隊球員列下、譚雅文　歐志昌　郭志和　何福文　梁炳容　譚桂培

△普慶隊今日上午八時光明戲院于何文田塲、與普慶隊作友誼　何　譚泰　黃沛　明鄭沃

△南洋隊　南洋隊歡迎友隊約賽、地址油蔴地新填地街一百二十七號地下、

△南洋隊　星期日下午一時、與游擊隊、定于水星球塲作友誼賽、茲將兩隊球員列左、

△游擊隊　朱沛球　李志成　謝藻謙　黎榕蒼　李偉堅

又該隊通訊處、南洋兄弟烟草公司、

△神鷹隊今日下午二時半、與晨光隊戰于九龍城兒童游樂塲、茲將兩隊名單列后、

昨日賽馬成績

第一塲　基夫加佛蘭　杜邦卑　（馬名）（騎士）
第二塲　干尼巴　亞士葛壇　斯　成績…
第三塲　亞格羅　格勒茜　列菲打
第四塲　成利　史埋合　渣打博士
第五塲　…
第六塲　杜灌禮士他　加利卑　章耀章　成績一分十二
第七塲　巴路麻　勒奇伊利芬　亞刺伯結　章耀章　梁祥成　成績二分八秒
第八塲　珍尼花　握士柏順　甫坦的太　馬素　章耀章　晏加那生　成績二分十秒
第九塲　花惠　巴芬卑　雲扒　畢浩清　晏加那生　成績一分三十

白蘿仙盃小型球賽
漢英A國民同奏凱
今日又有四戰舉行於工務局塲
昨日華大盃尖沙咀黑灰均勝利

小秀

白蘿仙盃

中華全國小型球協會主辦之白蘿仙盃賽、昨日在港會…

△漢英a　于廣　鄭永如　劉榮光　林清浩
△大衆隊　黎志强　梁福祿　周啓洞
△國民隊　廖廷楷　何彥芬
△摩托白隊　周致祥　駱錦全　李錦池　陳芬
陳達生　李聯

華大盃

二時爲美孚沙咀對黑灰…

△美孚隊　華　周巨　文壽岐　梁炳坤
△黑灰隊　謝雄劍　劉振邦　陳慶祥　羅玉鈿
△那非隊　梁煜華　麥陽輝　鍾威　黃國儒　張桂芳　孔慶煜

△漢英B　鍾威　梁仲偉　李蔭庭
△那非隊（四時）　戴英冲　鄧蔭祥
△少强隊（二時）　李啓源　劉北拱
△西園隊　曾文光　何紹根

南華畫刊
第陸陸期

馬其諾陣綫之設計者

安特爾馬其諾，生於一八七七年，在上次歐戰時，彼曾爲步兵，出征一月即受重傷。至一九一七年他去軍從政，一九二二年及一九二九年即擢陞爲軍政部長。當其任職時，因感於邊地之重要，獻議政府由比利士至瑞士之邊一帶，築一鞏固之防線，以防鄰國之侵襲，經數年之經營，一切計劃，進步甚速。惟馬氏於其大業尚未完成，不幸於一九三二年逝世！迫至陣線於一九三四年竣工，遂上一「馬其諾」之名，屏垂不朽云。

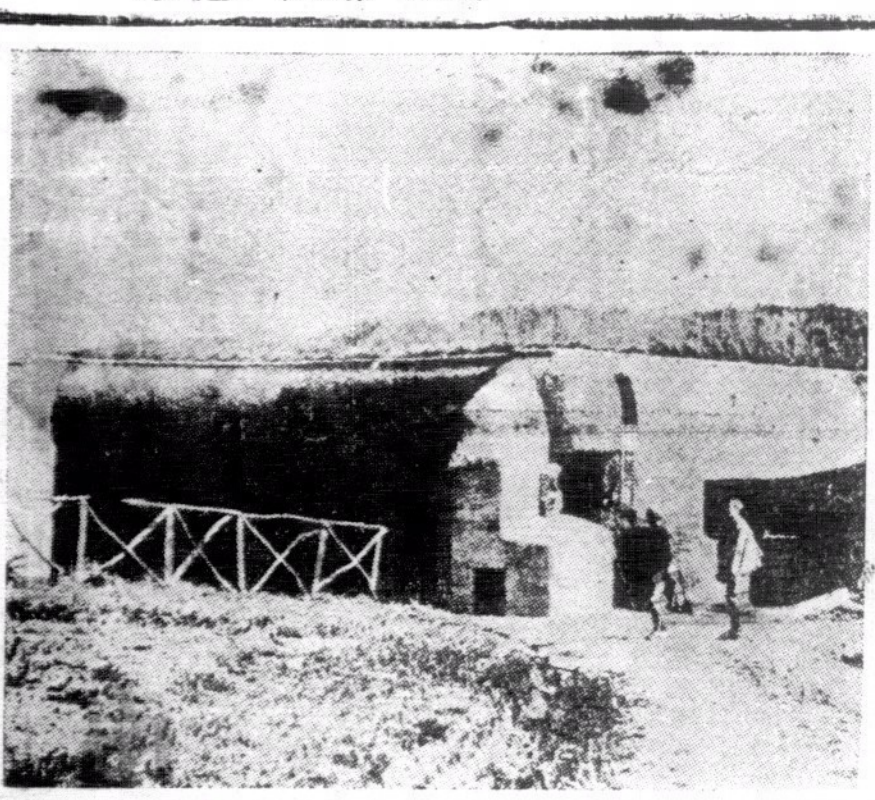

↑圖爲[illegible]馬氏設計之壁壘，雖耗資三千萬金鉅，而今法國之得安然無事者，皆馬氏之功也。

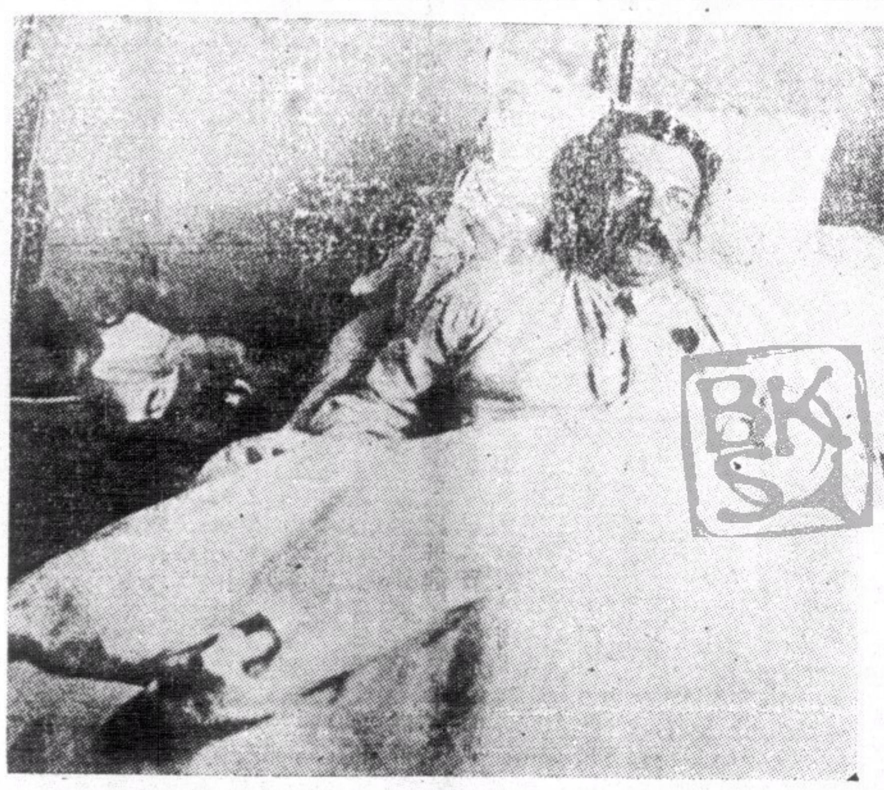

↑馬氏出征三月，即受重傷。圖爲馬氏在傷兵醫院留醫之影，在當時他常料不到此能當萬夫之勇之功線，由其手設計者。

←馬其諾氏在上次歐戰時參與戎列，影，其時他僅爲一士兵，年三十七，未幾即擢陞爲中士。

↓馬其諾陣線外圍之哨兵。

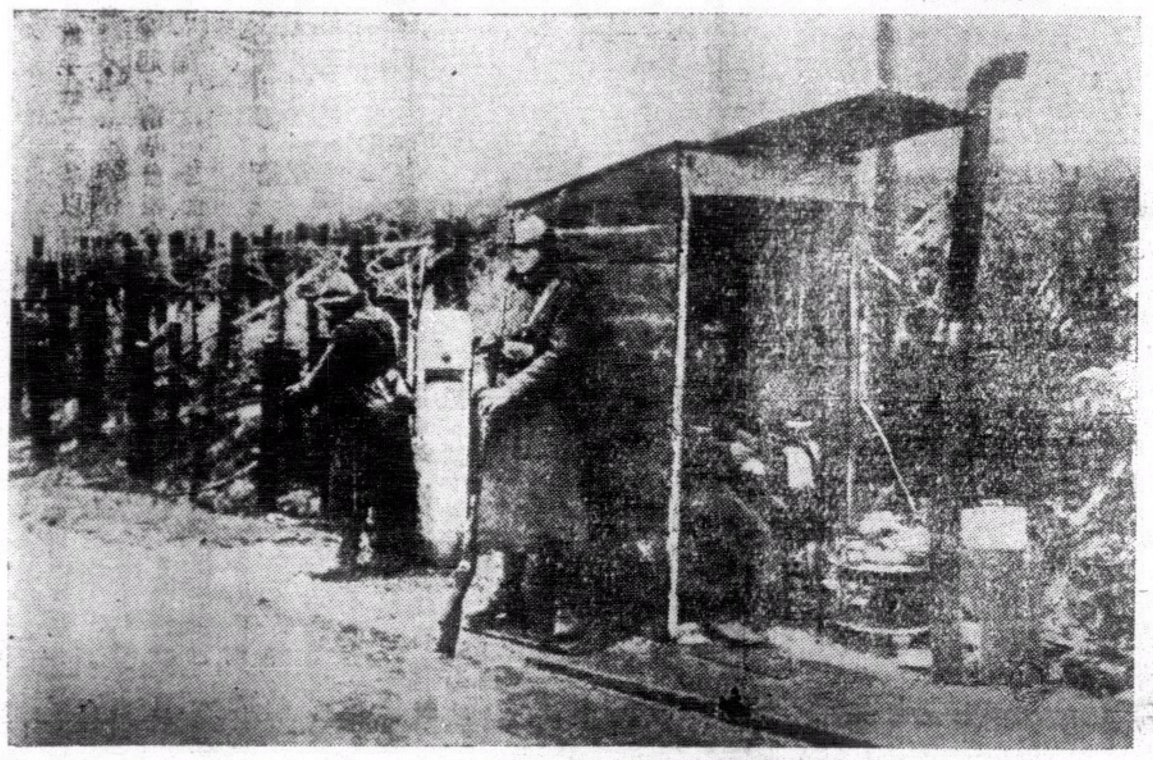

→馬氏任軍政部時（一九二二）及（一九二九）向部屬授旗之影。馬氏身材魁梧，不愧爲一軍事專家；彼雖於一九三二年逝世，而其名之在法國——世界永垂不朽。

陰虛肺癆　多條生路

養陰調肺汁

闢陰虛肺癆內傷吐血爲不治症之謬說

凡病從來無有不治之法。亦無有不效之藥。縱極危殆。得救者不知凡幾。認爲難治。覓得安痊者。亦時有所聞。視乎用藥能得其法。認症之能探其理與否矣。虛極吐血。雖屬駭人。而於治法昭垂。多未深明。慌於見嚇。怵於見危。或則雜藥亂投。溫清誤用。謊言誤信。攻補誤施。防癆之議日張。治癆之法日拙。西說則分三級。竟斷其治之有無。危重纔許。立瘥竟告。蓋治病貴求其本。而虛癆之本。基於中氣。中氣苟未至全敗。胃納苟未至絕粒。肺痿亦未至破金。狀雖羸弱。猶可治也。然窮原竟委。不外一虛。緣夫人之血。暢行脈絡。充達肌膚。流通無滯。是謂循經。謂循其經之常道也。一旦不循其常。溢出於腸胃之間。於是吐出。人身之氣。游於血中。而出於血外。氣爲血之帥。血隨之而運行。血爲氣之守。氣得之而靜謐。氣結則血凝。氣虛則血脫。氣迫則血走。氣不寧而血欲止。不可得矣。方其未吐之先。血失其經常之道。故有咳血。咯血。吐血。腰痛。背痛。脅痛等患。肺爲華蓋。位在背胸膈間。血之來路。既由其界溢出。自當治肺。亦要治肝。肝爲統血之臟。位在脅下。肺從其地而來。所以肝肺乃血之來路。實則胃主之也。凡人吐痰吐食。皆胃之咎。况血之歸宿在於血海。衝爲血海。其脈麗於陽明。未有氣不逆上。而血能逆上者也。安得不責之於胃。仲景治血。以治衝爲要。治陽明即治衝也。陽明之氣。與太陰之氣。下行當順。今乃咳逆而吐。失其下行之令。急調肺胃。使氣順吐止。止血之後。繼以消瘀。從審其血。奈邪之所輳。其正必虛。去血過程。陰無有不虛者矣。又以補虛爲收功之法。焉有不治者哉。本醫生潛心研究。得仲景治癆之秘。復得葉氏養陰之傳。揀選正道國藥。以法泡製。煉成藥汁。故名（養陰調肺汁）迥異天淵。倘購而用之。確有起死回生之效。雖尋醫束手。亦無不愈。慎勿妄投藥餌。以促壽命。幸甚幸甚。

上海安芬氏發明養陰調肺汁之原起

虛癆咳嗽一症。爲衛生家之大忌。西醫則名爲肺癆。中醫則名爲內傷。所謂五癆七傷者是也。中西人士。多所警惕。故有防癆會之設。祇知防患於未然。鮮能治愈於已然。頭痛醫頭。脚痛醫脚。無怪其謂爲難治也。七情六慾。傷之則虛。癆病作矣。本醫生對於此症。研究有素。曾受上海中國肺癆病院。聘主醫席四十餘年。本研究之心得。爲臨床之實驗。於肺癆咳嗽重症。經治愈者奚止恒河沙數。其存諸報端。頌揚鳴謝者。幾於有口皆碑。譽騰遐邇。惟親朋請求撰方。製成藥汁。以便病家易服。俾患斯症者。得所保障。免有危險之虞。願普渡慈航。衆生有賴。本醫生因徇衆請。念切胞懷。遂本諸平素經驗。揀選上藥。親自監製。煉成藥汁。名曰（養陰調肺汁）在醫院試用多年。無不立奏奇效。挽救重症。屢起沉疴。倘有患斯疾。經中西醫藥所不能治愈者。請服此（養陰調肺汁）。具有回生之効。續命之功。茲爲同胞謀健康。籌安全起見。無論新患久患。一經試用。便知予言之不謬也。特印備說明書數萬本。函索即寄。請夾上郵票五分。俾作郵資。看人到取。不收郵票。以示公開。

治陰虛肺癆內傷吐血　非服　養陰調肺汁不能痊愈

▲大人每次服一湯羹

陰虛內傷非服養陰調肺汁不能痊愈
肺癆肺痿非服養陰調肺汁不能痊愈
咳血破金非服養陰調肺汁不能痊愈
痰中帶血非服養陰調肺汁不能痊愈
久咳成癆非服養陰調肺汁不能痊愈
陰虛潮熱非服養陰調肺汁不能痊愈
痰飲咳嗽非服養陰調肺汁不能痊愈
失音聲啞非服養陰調肺汁不能痊愈
氣逆氣喘非服養陰調肺汁不能痊愈

▲一歲兩歲小兒服半茶羹

半夜咳嗽非服養陰調肺汁不能痊愈
哮喘痰鳴非服養陰調肺汁不能痊愈
肝逆肺脹非服養陰調肺汁不能痊愈
單聲咳嗽非服養陰調肺汁不能痊愈
潤肺養顏非服養陰調肺汁不能痊愈
肺燥咳嗽非服養陰調肺汁不能痊愈
夜熱盜汗非服養陰調肺汁不能痊愈
除痰止咳非服養陰調肺汁不能痊愈
外感傷風非服養陰調肺汁不能痊愈

▲三歲四歲小兒服一茶羹

實咳虛咳非服養陰調肺汁不能痊愈
小兒鷄咳非服養陰調肺汁不能痊愈
百日咳嗽非服養陰調肺汁不能痊愈
老人日咳非服養陰調肺汁不能痊愈
老人夜嗽非服養陰調肺汁不能痊愈
咳吐綠痰非服養陰調肺汁不能痊愈
咳吐黃痰非服養陰調肺汁不能痊愈
咳吐黑痰非服養陰調肺汁不能痊愈
咳吐白痰非服養陰調肺汁不能痊愈

臨床實驗
四十餘載
如患斯症
刻即快服

初患新咳服養陰調肺汁連服一瓶日服四次必愈
纏綿久咳服養陰調肺汁連服三瓶日服四次必愈
初期肺癆服養陰調肺汁連服半打日服四次必愈
二期肺癆服養陰調肺汁連服一打日服四次必愈
三期肺癆服養陰調肺汁連服二打日服四次必愈

治癆救星

勿作等閒視之

大瓶二元
買一送一
日服四次
可服十天
到處均有代售

△香港永樂街鄭安之總經理▽